CDLM-CGIL BOLOGNA

OSSERVATORIO SULL'ECONOMIA E IL LAVORO NELLA CITTÀ METROPOLITANA DI BOLOGNA

31 MAGGIO 2024

Gianluca De Angelis – IRES ER

Francesca Coin – Sociologa, SUPSI (CH)

Deborah Casale – Casa delle Donne di Bologna

Sergio Lo Giudice – Capo di Gabinetto della Città Metropolitana e delegato al lavoro

Vanes Poluzzi – Responsabile Centro tematico regionale qualità dell'aria, Arpae ER

Michele Bulgarelli – Segretario Generale della CdlM-CGIL di Bologna

IRES EMILIA-ROMAGNA ISTITUTO RICERCHE ECONOMICHE SOCIALI

Sommario

- Il contesto economico bolognese
- Focus: La domanda turistica
- Il mercato del lavoro: verso una nuova fase?
  - L'occupazione in aumento
  - Aumenta chi cerca un altro lavoro
  - Le dimissioni
  - Un mercato del lavoro segregato
- Le retribuzioni: diseguaglianza
  - strutturale
  - di genere
- Focus: l'industria che viene e quella che va
  - Diseguaglianze territoriale
- Le retribuzioni alle prese con l'inflazione
- Demografia: qualcosa si muove
- Ambiente e territorio
  - La qualità dell'aria: quei limiti superati (dagli eventi)
  - Consumo di suolo: 2022 Bologna è prima in ER
  - I rifiuti nel 2022: bene, ma si può fare di meglio

Il contesto economico bolognese

Economia dei servizi con un occhio alla manifattura (70,5 e 24,5% del VA prodotto nel 2023).

Elementi chiave 2023:

- Sui servizi pesa ancora l'inflazione (commercio), ma prosegue la ripresa dei servizi alberghieri e della ristorazione (turismo – soprattutto straniero);
- Sulla manifattura pesano le incertezze globali, l'inflazione e la complessa fase dei principali partener commerciali (Germania con un PIL al -0,3%);
- L'edilizia sconta l'esaurirsi della spinta del SuperBonus
- L'agricoltura fa i conti con i cambiamenti climatici.

- La crescita del 1,6% (in ER 1,3%) è data dalla crescita dei servizi (+2,6%) che compensano il calo della manifattura (-0,8%)

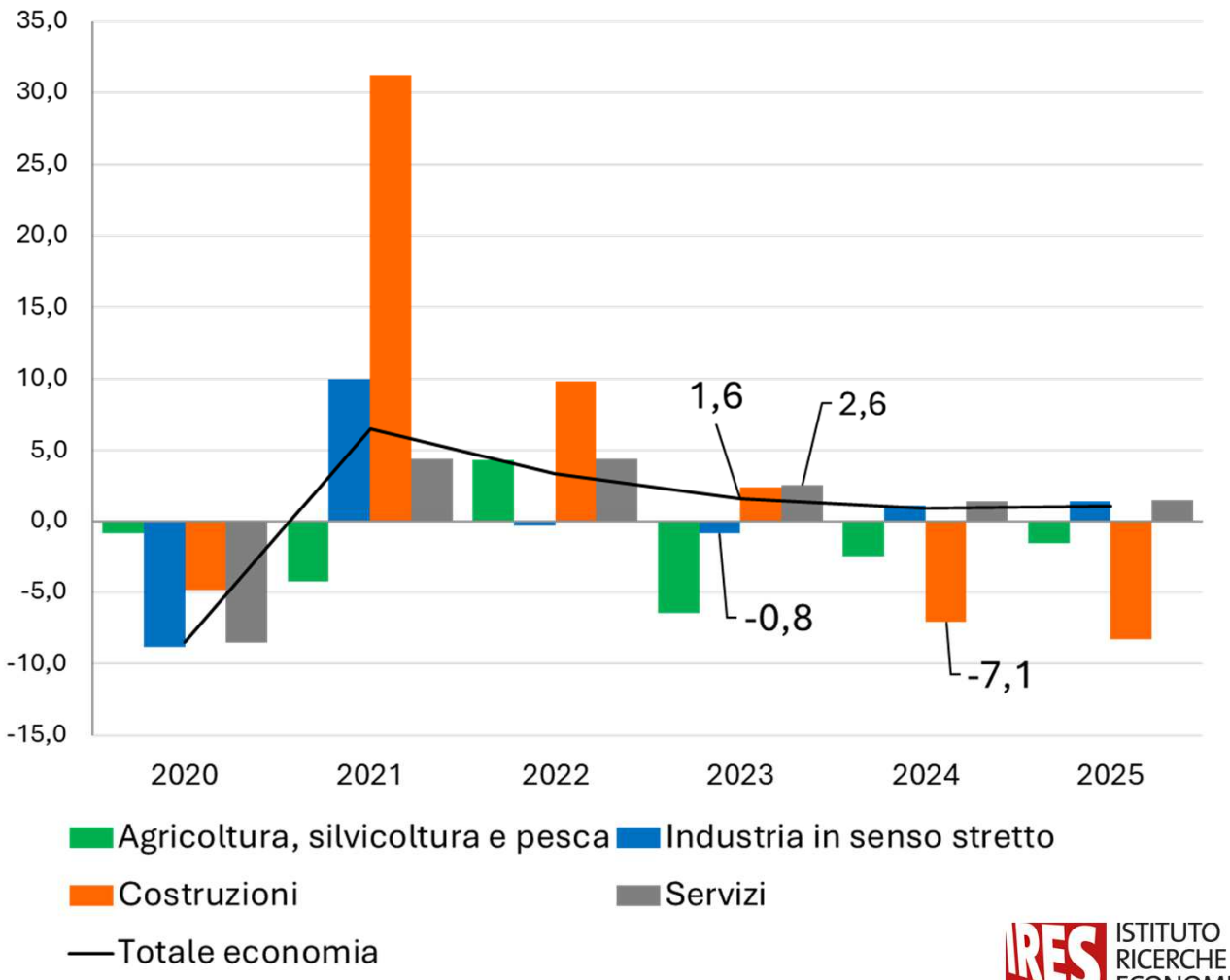

ISTITUTO RICERCHE ECONOMICHE SOCIALI

Focus: la domanda turistica

Nella città metropolitana il recupero dei livelli pre-pandemici sono dovuti essenzialmente a Bologna.

Bologna risponde a una domanda prevalentemente estera, ma è l'unico comune;

Gli altri comuni, a domanda interna, risentono più di Bologna la pressione inflazionistica;

Incremento della domanda negli esercizi extra-alberghieri (+ 53% per un volume pari al 30%) e negli alberghi di lusso (+19,4% sul 2022)

Il mercato del lavoro: verso una nuova fase?

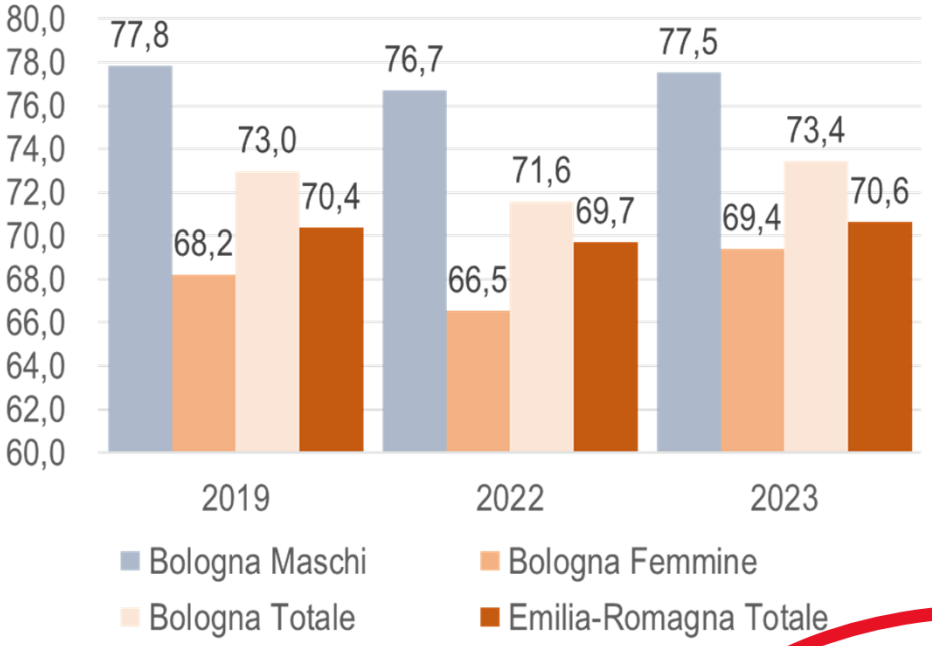

Il Tasso di occupazione cresce di 0,4 punti;
Cresce per le femmine di 1,2 punti;
Diminuisce per i maschi di -0,3 punti

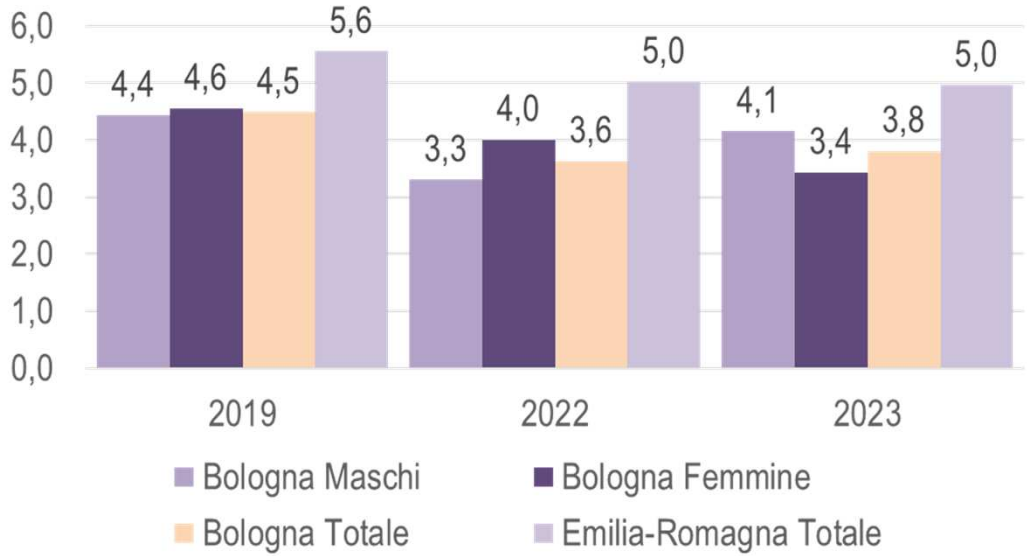

Il Tasso di disoccupazione decresce di -0,7 punti;
Decresce per i maschi di 0,3 punti;
Decresce per le femmine di -1,2 punti

Fonte: Elaborazioni Ires Emilia-Romagna su dati Istat.

L’occupazione in aumento 1/2

		ANNO							VAR.% SU ANNO PREC.				
		2018	2019	2020	2021	2022	2023		2019	2020	2021	2022	2023
Occupate	Maschi	248.088	254.679	247.500	250.648	250.660	249.644		2,7	-2,8	1,3	0,0	-0,4
	Femmine	218.638	223.604	216.262	213.579	217.908	224.861		2,3	-3,3	-1,2	2,0	3,2
	Totale	**466.726**	**478.283**	**463.762**	**464.226**	**468.568**	**474.505**		**2,5**	**-3,0**	**0,1**	**0,9**	**1,3**
Disoccupate	Maschi	12.477	11.701	10.932	8.476	8.505	10.780		-6,2	-6,6	-22,5	0,3	26,7
	Femmine	15.172	10.645	11.482	13.673	9.081	7.987		-29,8	7,9	19,1	-33,6	-12,0
	totale	**27.649**	**22.346**	**22.414**	**22.150**	**17.585**	**18.767**		**-19,2**	**0,3**	**-1,2**	**-20,6**	**6,7**

Fonte: Elaborazioni Ires Emilia-Romagna su dati Istat.

L’occupazione in aumento 2/2

	2023 N.	2023-2019	2023/2019	2023/2022
Totale	**474.505**	**-3.778**	**-0,8%**	**1,3**
Agricoltura	9.415	-3.773	-28,6%	-16,5
Industria in senso stretto	104.973	-3.379	-3,1%	1,5
Costruzioni	21.957	637	**3,0%**	-14,9
Commercio, alberghi e ristoranti (g,i)	92.971	13.125	**16,4%**	16,7
Altre attività dei servizi (j-u)	245.190	-10.388	-4,1%	-1,3

Fonte: Elaborazioni Ires Emilia-Romagna su dati Istat.

L’occupazione in aumento 3/2

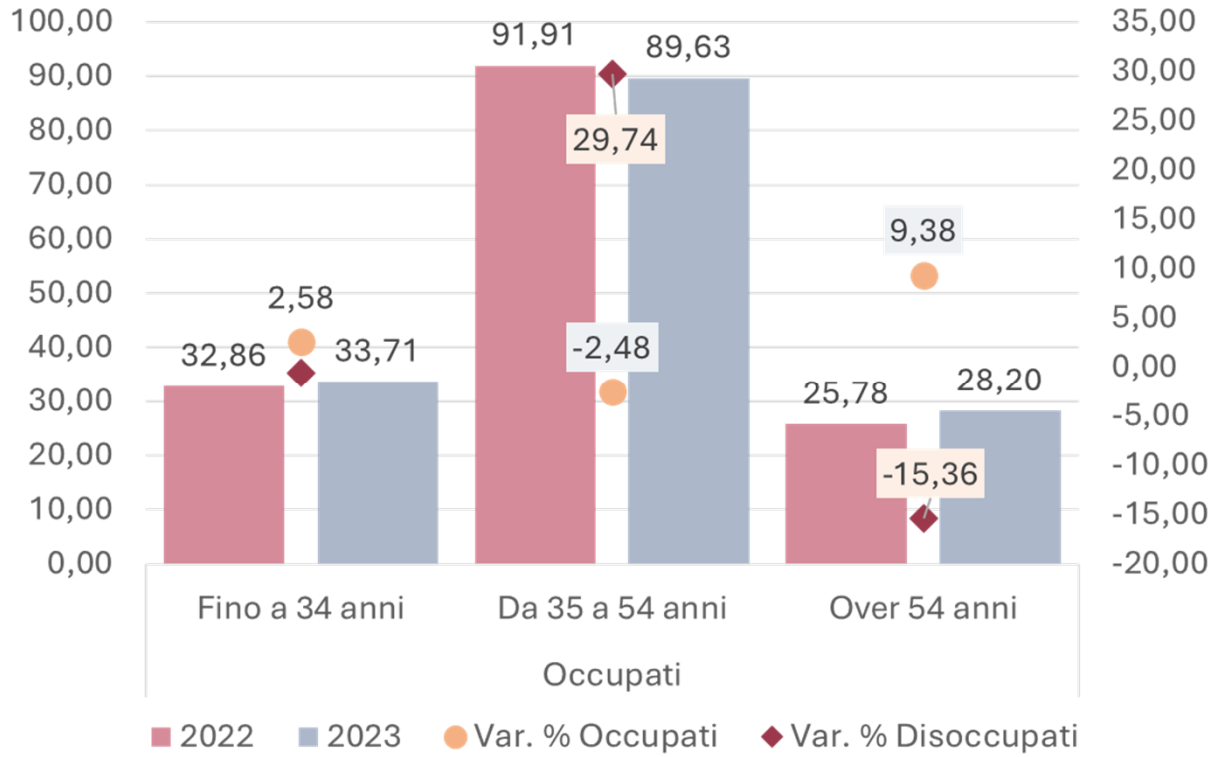

L’invecchiamento della popolazione non spiega quello della forza lavoro.

La popolazione di riferimento invecchia (3,3% in più di over54 dal 2022);

Ma tra questə diminuisce la quota di chi cerca un lavoro (-15,4%) e aumenta chi un lavoro ce l’ha (9,4%).

Fonte: Elaborazioni Ires Emilia-Romagna su dati Istat.

Sempre più bolognesə cercano un altro lavoro

		Bologna		
		2022	2023	Var. %
Totale degli occupati in cerca		32.487	38.994	20
Totale Occupati		468.569	474.505	1,3
Incidenza (Val. %)		6,9	6,9	Val. %
Motivazioni	Guadagnare di più	9.807	12.478	32
	Teme di perdere il lavoro o è a termine	4279	7449	19,1
	Cerca un lavoro più qualificante per le proprie capacità/competenze e con maggiori prospettive di carriera	15.636	11.352	29,1
	Considera il lavoro occasionale	623	1.865	4,8

Fonte: Elaborazioni Ires Emilia-Romagna su dati Istat.

IRES EMILIA-ROMAGNA ISTITUTO RICERCHE ECONOMICHE SOCIALI

Le dimissioni

- Con 51.405 movimenti, le dimissioni nel 2023 variano rispetto al periodo 2015-2019 del 52,5%. Diminuiscono rispetto al 2022 del -2,8%, ma restano comunque su una densità per 100 occupati vicina a 11 (10,8 a fronte di 11,3 dimissioni per 100 occupati nel 2022).

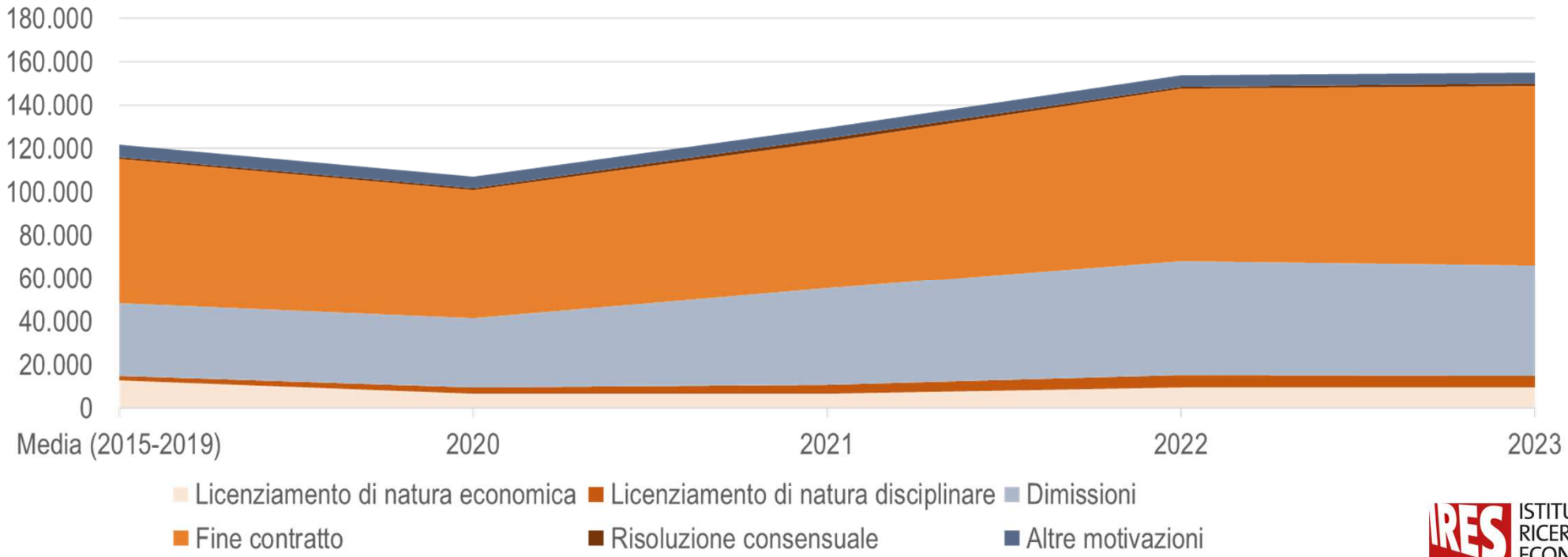

Fonte: Elaborazioni Ires Emilia-Romagna su dati Inps.

ISTITUTO RICERCHE ECONOMICHE SOCIALI

Un mercato del lavoro segregato

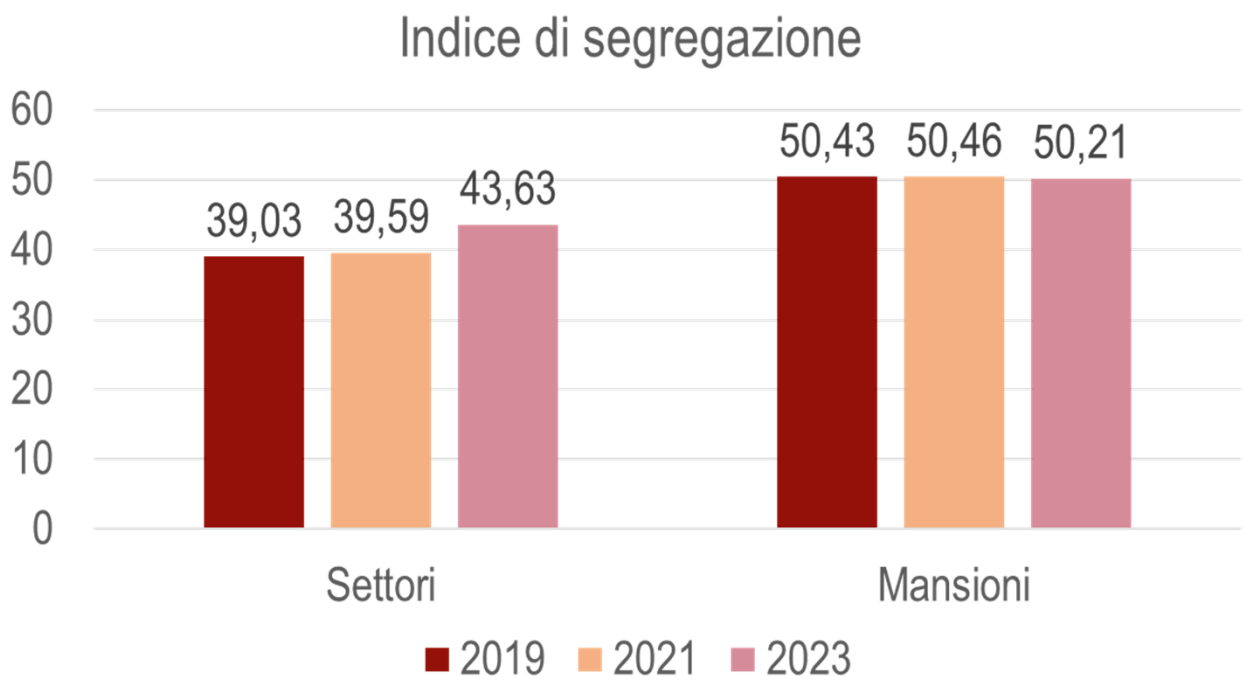

- Il numero di occupate è il più elevato dal 2018 ad oggi;
- L'incremento è però concentrato su alcuni settori specifici (servizi e commercio).
- L'incremento dell'occupazione femminile si accompagna ad una maggiore segregazione sul mercato del lavoro (e non solo)

ISTITUTO RICERCHE ECONOMICHE SOCIALI

Fonte: Elaborazioni Ires Emilia-Romagna su dati Istat.

Le retribuzioni: una diseguaglianza strutturale

	Ret. Media		N. Lav.		PT		Discontinuità (<52 sett)	
	Val. Ass.	Var. % su 2021	Val. Ass.	Var. % su 2021	% part time	Var. % su 2021	% discontinuità	Var. % su 2021
Attività manifatturiere	35.549,70	3,1	102.720	1,82	10,62	-1,4	14,1	-4,1
Costruzioni	22.572,40	2,8	18.871	10,39	12,78	6,5	34,1	4,9
Commercio all'ingrosso e al dettaglio riparazione di autoveicoli e motocicli	26.048,30	2,3	53.646	3,58	35,72	7,7	24,3	2,5
Trasporto e magazzinaggio	26.629,10	3,3	30.659	0,96	17,84	4,3	24	-3,9
Attività dei servizi di alloggio e di ristorazione	12.812,90	21,7	31.152	11,06	57,36	10,5	52,3	-14,3
Servizi di informazione e comunicazione	34.722,60	1	17.006	5,84	14,74	3	17,7	6,8
Attività finanziarie e assicurative	49.013,40	1,9	13.133	-3,91	20,6	-5,7	8	-14,5
Attività professionali scientifiche e tecniche	27.803,60	1,4	16.973	7,28	30,18	9,4	27,1	11,4
Noleggio agenzie di viaggio servizi di supporto alle imprese	17.390,20	5,7	47.692	2,06	45,67	6,9	48	-3,7
Istruzione	17.250,60	5,5	14.144	1,46	19,01	2,3	67	0,1
Sanità e assistenza sociale	17.134,00	2,2	18.203	2,38	57,54	2,8	33,6	-1,4
Totale	26.609,80	3	381.918	3,5	28,26	5,6	29,1	-3,4

Fonte: Elaborazioni Ires Emilia-Romagna su dati Inps.

Le retribuzioni: la diseguaglianza di genere

QUALIFICA PROFESSIONALE		Media 2014/2018	2021	2022
Operai	ΔFM	-24,4	-25,8	-25,8
Impiegati		-34,2	-34,7	-34,8
Quadri		-43,9	-43,0	-41,5
Dirigenti		-86,2	-97,5	-95,6
Apprendisti		-7,1	-8,5	-7,9
Altro		-98,1	-73,3	-68,1
Totale		-30,1	-29,5	-29,5

Fonte: Elaborazioni Ires Emilia-Romagna su dati Inps.

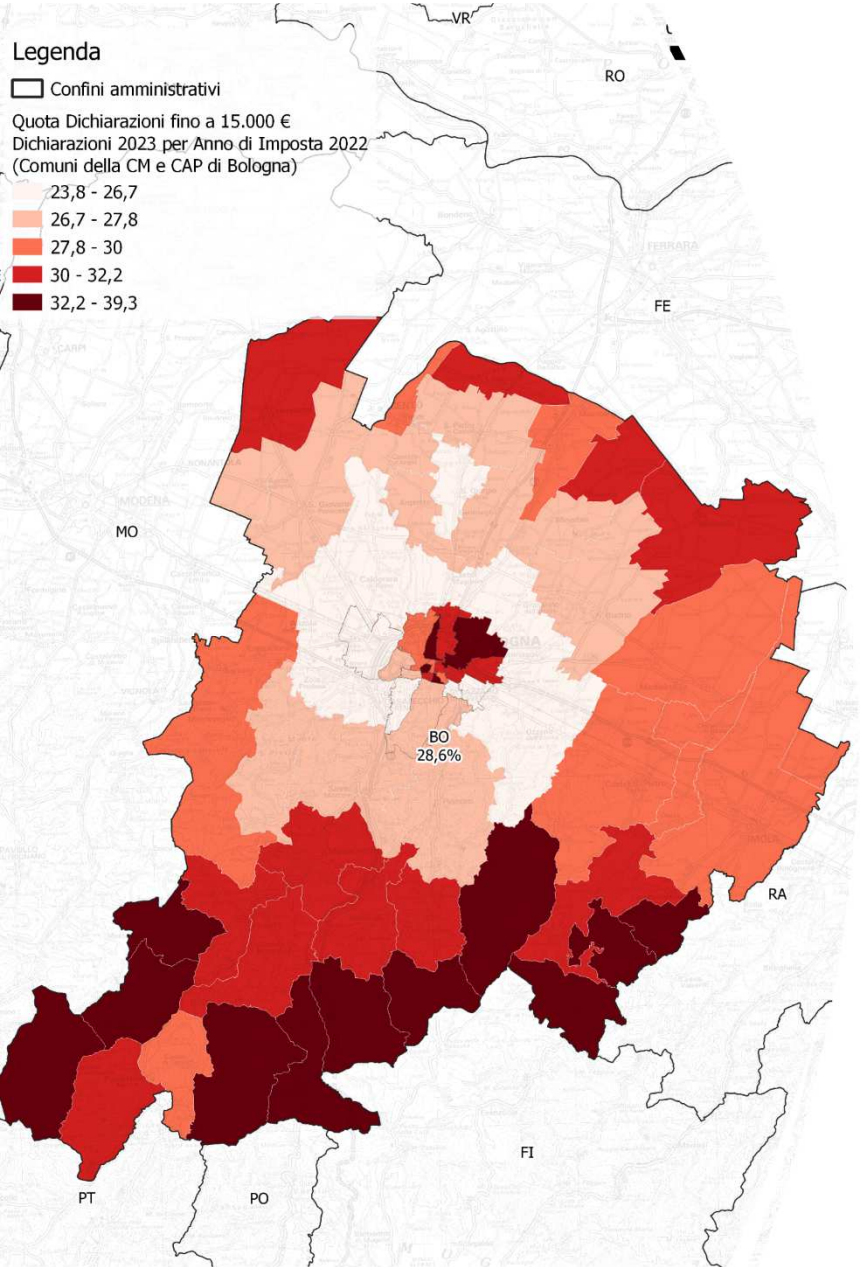

Fonte: Elaborazioni Ires Emilia-Romagna su dati MEF.

Le retribuzioni: la diseguaglianze territoriale

- Le dichiarazioni medie da lavoro dipendente nella città metropoliana sono pari a 25.515 Euro (A. d'imposta 2022).
- Il 28% delle dichiarazioni (complessive) non supera i 15.000 Euro.
- Nei comuni dell'appennino e della pianura la concentrazione delle dichiarazioni al di sotto dei 16.000 Euro superano il 30%.
- Anche il comune di Bologna è fortemente diviso al suo interno

IRES EMILIA-ROMAGNA ISTITUTO RICERCHE ECONOMICHE SOCIALI

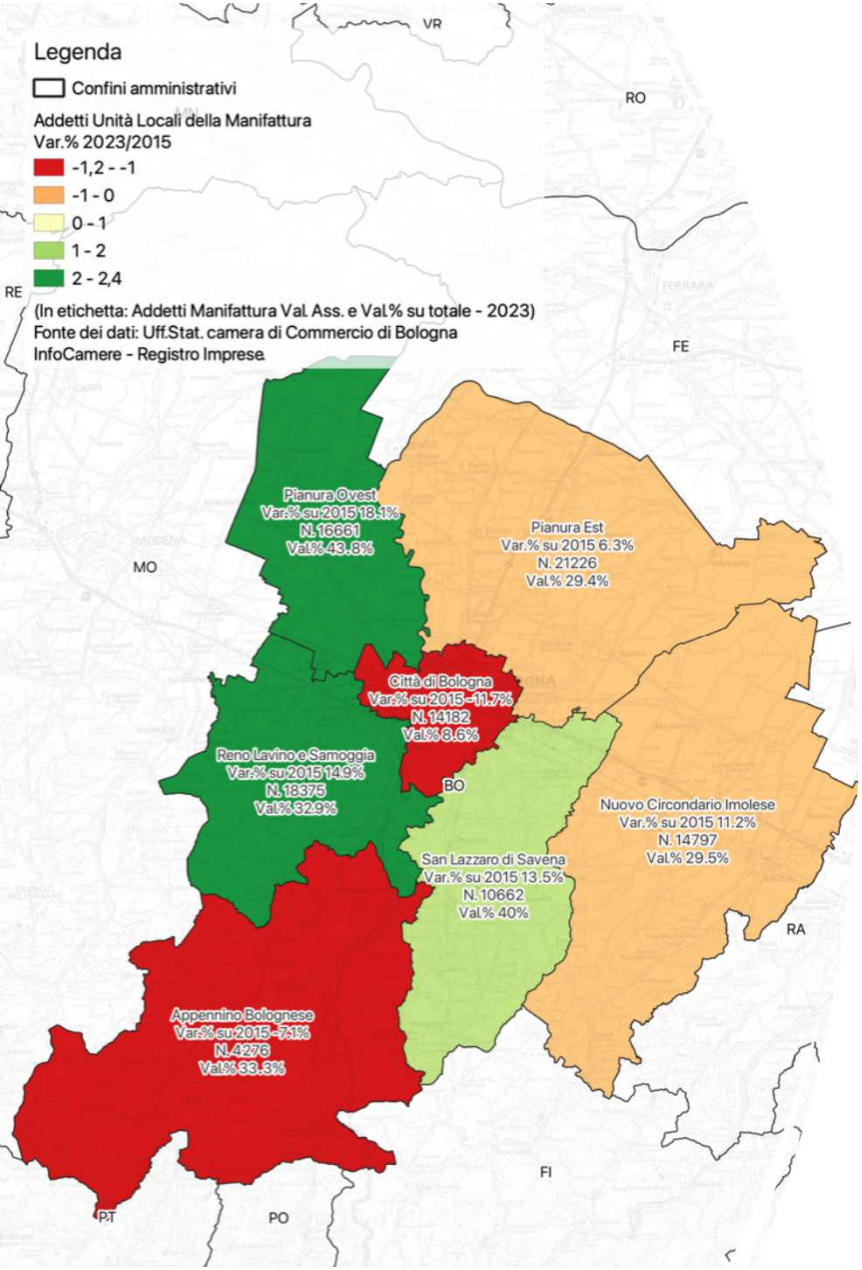

Fonte: Elaborazioni Ires Emilia-Romagna su dati Camera di Commercio di Bologna.

Focus: L'industria che viene e quella che va

Sulla diseguaglianza territoriale pesa la ridefinizione del tessuto produttivo:

Ritiro progressivo della manifattura dall'area territoriale dell'Appennino (-7,1% degli addetti nelle unità locali del settore dal 2015 al 2023) senza un'adeguata compensazione.

La deindustrializzazione ha riguardato anche l'area della Città di Bologna (-11,7%)

IRES EMILIA-ROMAGNA ISTITUTO RICERCHE ECONOMICHE SOCIALI

Le retribuzioni: l'inflazione

- Le dichiarazioni dei redditi crescono nel 2022 del 4%, quelle da lavoro del 2,7%.
- Applicando indici inflazione nel 2022 il reddito medio da lavoro diminuisce del -2,75%; quello da pensione del -0,3%.
- Rispetto al 2019, il reddito da lavoro non varia (0,01%), quello da pensione cresce del 6,3%.

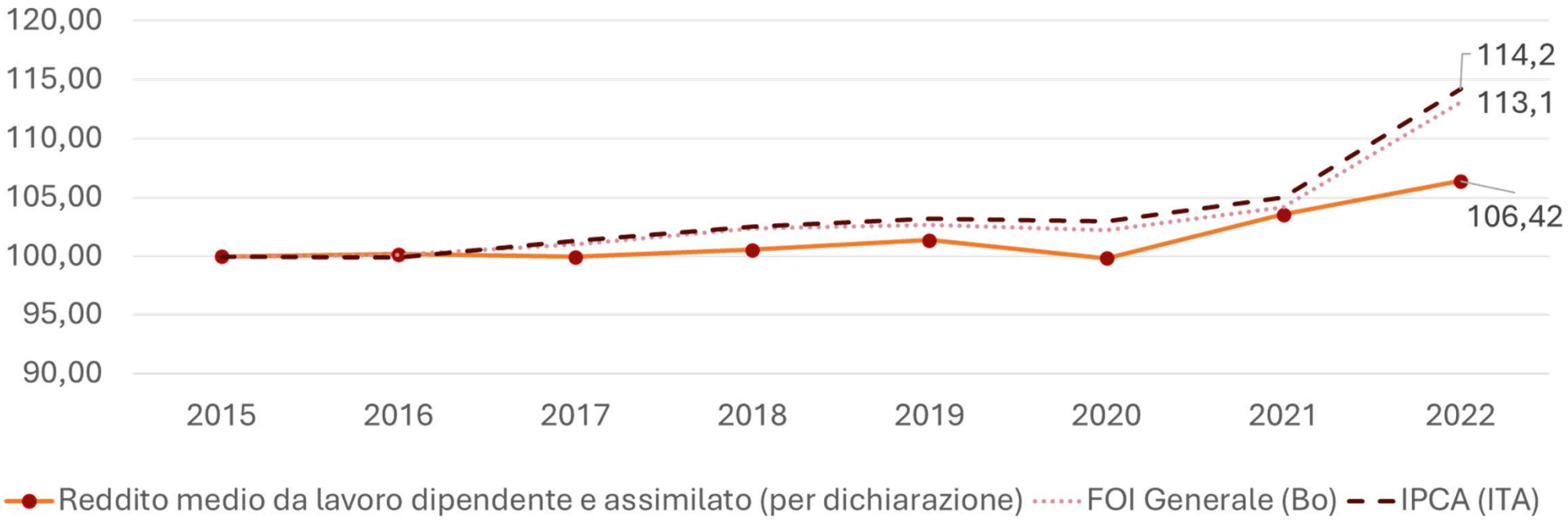

Fonte: Elaborazioni Ires Emilia-Romagna su dati MEF e Istat

ISTITUTO RICERCHE ECONOMICHE SOCIALI

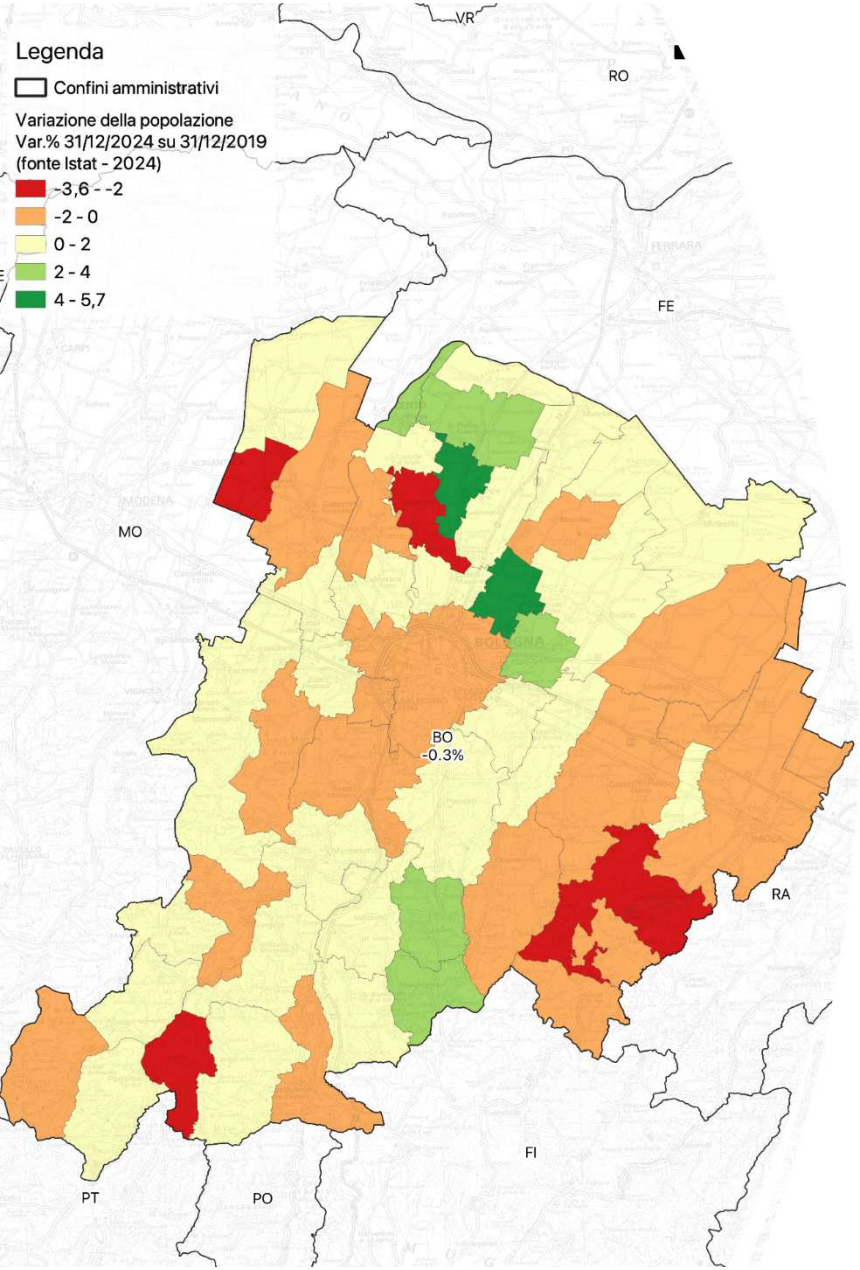

Fonte: Elaborazioni Ires Emilia-Romagna su dati MEF e Istat

Demografia: qualcosa si muove

- Mancato aggiornamento dei dati della Regione;
- Sul medio periodo (dal 2019) Istat mostra une crescita della popolazione differenziata (meno Bologna città, più Pianura e Appennino;
- Sul periodo breve, dal 2021, cresce la popolazione più giovane nell'area appenninica e della Pianura.
- La pianura è la zona con la maggior presenza di under26 (24%), Bologna città e l'Appennino non arrivano al 21%.

La qualità dell'aria: quei limiti superati (dagli eventi)

	Concentrazione media annua			Superamenti giornalieri (annuali)		
	NO_2	PM10	PM2.5	NO_2	PM10	PM2.5
Bologna 2023	25 µg/m³	21 µg/m³	13 µg/m³	0 (200 µg/m³)	5 (50 µg/m³)	n.d.
Val. limite attuale (D.Lgs 155/2010)	40 µg/m³	40 µg/m³	25 µg/m³	18 (200 µg/m³)	35 (50 µg/m³)	
Val. limite OMS (OMS 2021)	10 µg/m³	15 µg/m³	5 µg/m³	25 µg/m³	45 µg/m³	15 µg/m³
Val. limite nuova direttiva (21 Feb. 2024)	20 µg/m³	20 µg/m³	10 µg/m³	18 (50 µg/m³)	18 (45 µg/m³)	18 (25 µg/m³)

Fonte: Elaborazioni Ires Emilia-Romagna su dati Arpae ER - SNPA – CNR IIA (Rapporto Mobilitaria 2024)

PM2.5 di fondo
media annua
anno 2023

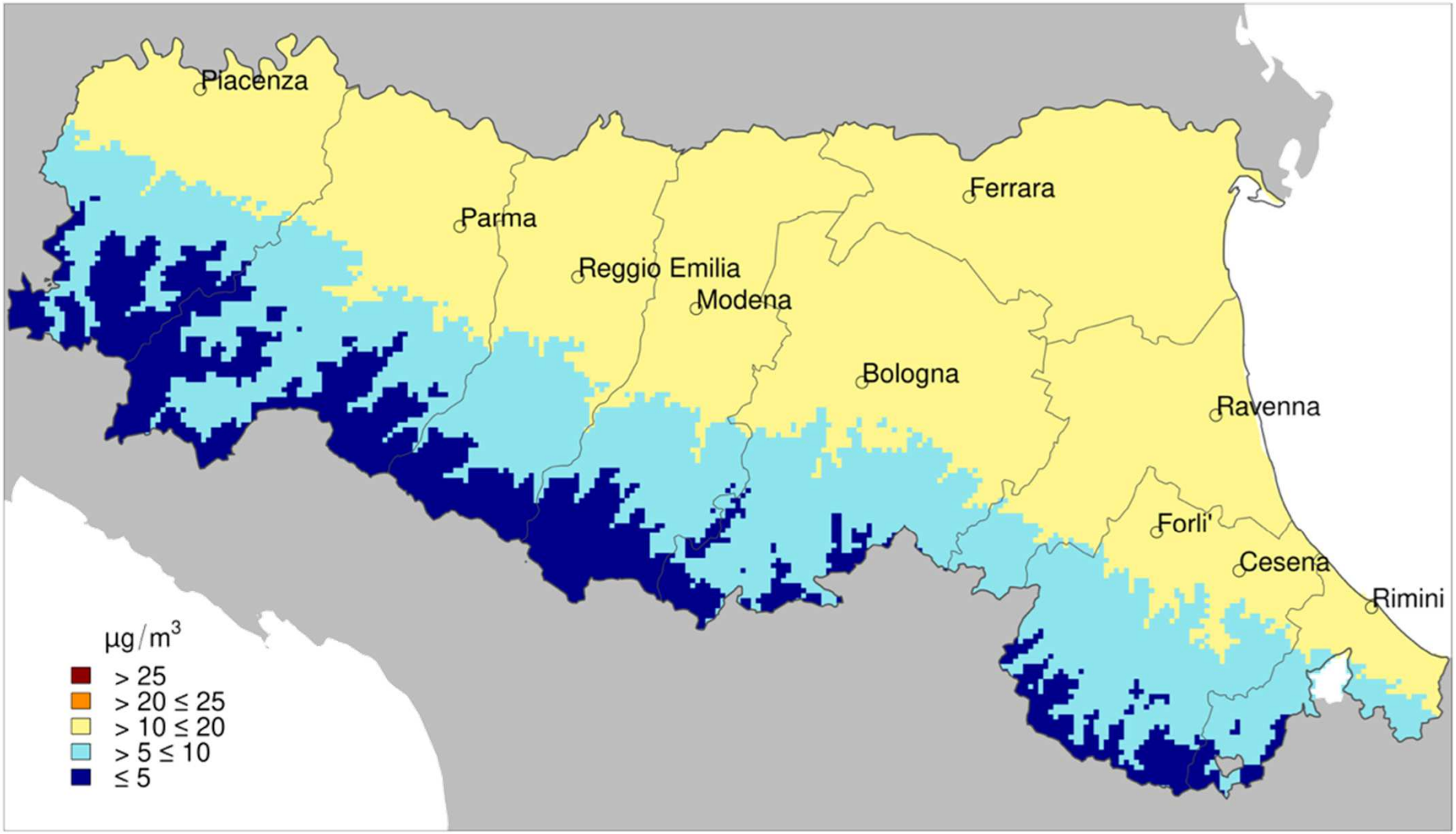

Fonte: Elaborazioni Ires Emilia-Romagna su dati Arpae ER

Consumo di suolo: 2022 Bologna è prima in ER

- Nel 2022, la città metropolitana di Bologna è la seconda per consumo di suolo (0,36% sul 2021) dopo Piacenza (0,65%). Bologna perde però 177 Ha, Piacenza 129.

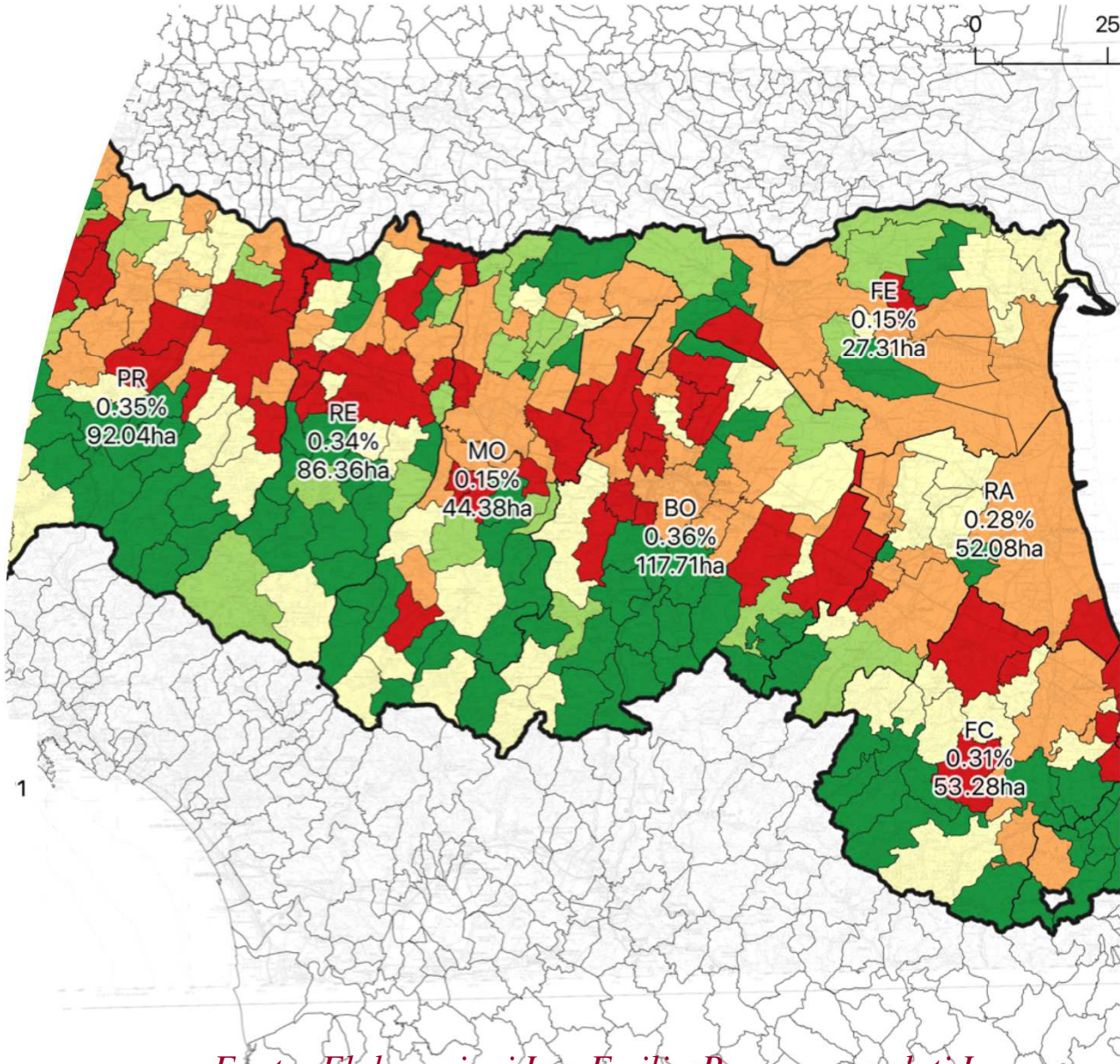

Fonte: Elaborazioni Ires Emilia-Romagna su dati Ispra

ISTITUTO RICERCHE ECONOMICHE SOCIALI

I rifiuti nel 2022: bene, ma si può fare di meglio

- Nel 2022, in E-R, migliora la produzione di rifiuti urbani (-1,14%) e cresce la raccolta differenziata, dal 72,3% al 74%.
- La città metropolitana di Bologna contribuisce a questo movimento riducendo dello 0,5% la produzione e passando dal 67% di raccolta differenziata al 69,3% (fonte ISPRA).
- Con i 560,4 Kg per residente, la città metropolitana di Bologna è quella che ne produce meno subito dopo Forlì-Cesena, con 571,7Kg.
- È però al IV posto per quantità di rifiuti indifferenziati prodotti (172 Kg), dopo Rimini, Ravenna e Piacenza con, rispettivamente, 219, 212 e 194 Kg.
- L'efficienza del sistema è fortemente differenziata sul territorio. Si evidenzia l'impatto della popolazione fluttuante

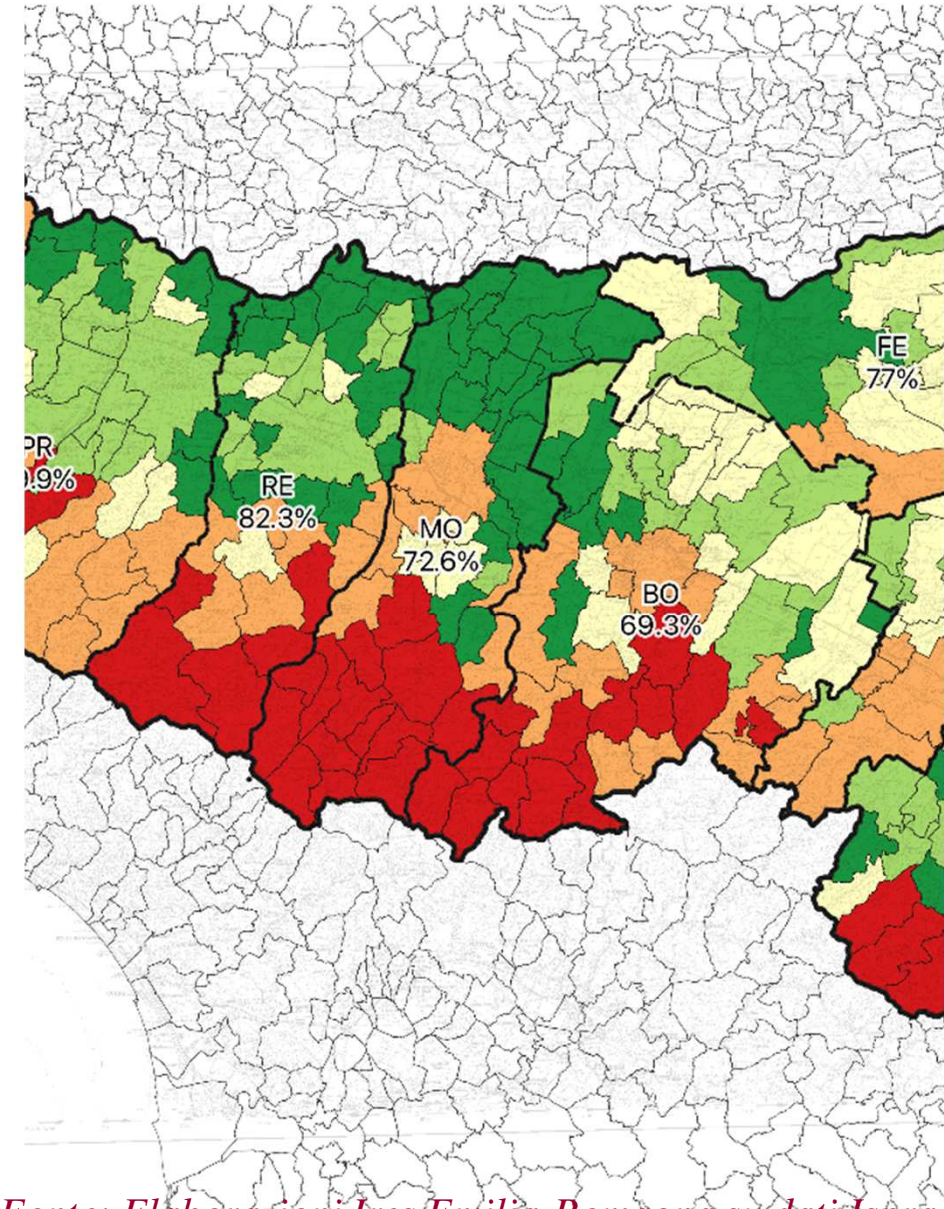

Fonte: Elaborazioni Ires Emilia-Romagna su dati Ispra

Una sintesi, con alcune domande

- Un anno di attesa in cui si consolidano alcune tendenze:
  - Deindustrializzazione di alcuni territori e centralità dei servizi a basso valore aggiunto;

Esiste un trade-off? Chi o cosa lo governa?

- Il mercato del lavoro si espande
  - L'occupazione è in proporzione più spesso anziana
  - Aumenta la segregazione femminile e in settori dove prevalgono la discontinuità e le basse retribuzioni (qui l'inflazione morde di più);
  - La diseguaglianza territoriale si intreccia a quella di genere;
  - La dinamica delle dimissioni e l'incremento di chi cerca un nuovo lavoro ci racconta un'idea di lavoro diversa da quella della società salariale.

Il lavoro è (ancora) una via per l'emancipazione?

- Sui temi ambientali preoccupano soprattutto la qualità dell'aria e il consumo di suolo, mentre sui rifiuti pesa la popolazione «fluttuante»

Sopravvivenza economica e biologica: una relazione gerarchica?

CDLM-CGIL BOLOGNA

OSSERVATORIO SULL'ECONOMIA E IL LAVORO NELLA CITTÀ METROPOLITANA DI BOLOGNA

31 MAGGIO 2024

Gianluca De Angelis – IRES ER

Francesca Coin – Sociologa, SUPSI (CH)

Deborah Casale – Casa delle Donne di Bologna

Sergio Lo Giudice – Capo di Gabinetto della Città Metropolitana e delegato al lavoro

Vanes Poluzzi – Responsabile Centro tematico regionale qualità dell'aria, Arpae ER

Michele Bulgarelli – Segretario Generale della CdlM-CGIL di Bologna

IRES EMILIA-ROMAGNA ISTITUTO RICERCHE ECONOMICHE SOCIALI