

# APPENDICE STATISTICA

Tab.1 - Popolazione residente in provincia di Reggio Emilia per distretto sociosanitario, totale maschi e femmine (dati assoluti, variazioni e composizione percentuali).....	3
Tab.2 - Popolazione residente in provincia di Reggio Emilia per zona altimetrica, totale maschi e femmine (dati assoluti, variazioni e composizione percentuali).....	3
Tab.3 - Popolazione residente in Emilia-Romagna per zona altimetrica (dati assoluti, totale maschi e femmine) .....	4
Tab.4 - Popolazione residente in provincia di Reggio Emilia per anno e classi di età, totale maschi e femmine (dati assoluti, variazioni percentuali).....	4
Tab.5 - Popolazione residente nei comuni della provincia di Reggio Emilia (incidenza percentuale su totale provincia) - 1° gennaio 2023 .....	5
Tab.6 - Indicatori statistici per distretto sociosanitario della provincia di Reggio Emilia (indici).....	5
Tab.7 - Stranieri residenti in provincia di Reggio Emilia per distretto sociosanitario, totale maschi e femmine (dati assoluti, variazioni e incidenze percentuali) ....	7
Tab.8 - Stranieri residenti in provincia di Reggio Emilia per zona altimetrica, totale maschi e femmine (dati assoluti, variazioni e incidenze percentuali).....	7
Fig.1 - Piramide rovesciata: distribuzione stranieri in provincia di Reggio Emilia per genere e classe di età incidenza su totale residenti, incidenza su totale stranieri e ultima variazione annuale (2022-2023) .....	8
Tab.9 - Incidenza percentuale cittadini stranieri residenti su totale popolazione residente nei comuni della provincia di Reggio Emilia - 1° gennaio 2023 .....	8
Tab.10 - Distribuzione dei residenti stranieri in provincia di Reggio Emilia per paese di cittadinanza (dati assoluti, variazione percentuale) .....	9
Fig.2 - Bilancio demografico provincia di Reggio Emilia, 2022 (variazioni percentuali su anno precedente) .....	9
Fig.3 - Indagine congiunturale, Industria in senso stretto, Reggio Emilia, saldo trimestre in corso su trimestre anno precedente, 2003-2022 (4°trimestre).....	10
Fig.4 - Indagine congiunturale, Commercio al dettaglio, Reggio Emilia, saldo trimestre in corso su trimestre anno precedente, 2003-2022 (4°trimestre) .....	10
Tab.11 - Variazioni tendenziali dell'export per trimestre (rispetto allo stesso trimestre dell'anno precedente), nelle province dell'Emilia-Romagna .....	11
Fig.5 - Confronto esportazioni provinciale e regionale (Variazione percentuale su anno precedente).....	11
Fig.6 - Esportazioni della provincia di Reggio Emilia (dati assoluti e variazioni percentuali annue) .....	12
Tab.12 - Esportazioni della provincia di Reggio Emilia per settore di attività, valori in euro (dati assoluti, composizione e variazione percentuale) .....	12
Fig.7 - Esportazioni della provincia di Reggio Emilia per area geografica di destinazione: distribuzione e variazione (composizione percentuale).....	13
Tab.13 - Imprese attive per provincia fino a ultimo trimestre disponibile (dati assoluti).....	13
Fig.8 - Tasso di crescita annuale imprese attive confronto provinciale e regionale (variazioni percentuali).....	14
Fig.9 - Imprese attive della provincia di Reggio Emilia (dati assoluti, variazioni percentuali annue).....	14
Fig.10 - Tasso di crescita annuale imprese attive in provincia di Reggio Emilia confronto imprese artigiane e non artigiane (variazioni percentuali).....	14
Tab.14 - Incidenza imprese artigiane su totale imprese e variazioni percentuali su anno precedente delle imprese artigiane e non artigiane .....	15
Tab.15 - Imprese attive in provincia di Reggio Emilia per settore di attività (dati assoluti, variazioni assolute e percentuali) .....	16
Tab.16 - Imprese attive in provincia di Reggio Emilia per forma giuridica e settore di attività economica (dati assoluti, variazioni assolute) .....	17
Tab.17 - Imprese artigiane attive in provincia di Reggio Emilia per forma giuridica e settore di attività economica (dati assoluti, variazioni assolute) .....	18
Tab.18 - Ore di cassa integrazione autorizzate in provincia di Reggio Emilia per settore di attività economica, classificazione INPS (dati assoluti, variazione percentuale).....	19
Tab.19 - Ore di cassa integrazione in provincia di Reggio Emilia per tipologia di intervento confronto con il comparto artigiano (dati assoluti, composizione e incidenze percentuali).....	19
Tab.20 - Ore di cassa integrazione in provincia di Reggio Emilia per tipologia di intervento e settore di attività, anno 2022 (dati assoluti, variazione rispetto all'anno precedente e peso sul totale interventi) .....	20
Fig.11 - Andamento dei lavoratori equivalenti interessati da CIG "a zero ore" (scenario 100%) .....	20
Fig.12 - Andamento dei lavoratori equivalenti interessati da CIG "a zero ore" (scenario 100%) per tipologia di intervento .....	20
Tab.21 - Tasso di occupazione, 15-64 anni, per sesso e provincia (tassi) .....	21
Tab.22 - Tasso di attività - 15-64 anni, per sesso e provincia (tassi).....	21
Tab.23 - Tasso di disoccupazione - 15 anni e più, per sesso e provincia (tassi).....	21
Tab.24 - Tasso di inattività - 15-64 anni, per sesso e provincia (tassi).....	21
Tab.25 - Occupati - 15 anni e più, per sesso e provincia (dati assoluti).....	21
Tab.26 - Occupati - 15 anni e più, per sesso e provincia (variazioni percentuali).....	22
Tab.27 - Occupati - 15 anni e più, per settore di attività economica e provincia (dati assoluti).....	22
Tab.28 - Occupati - 15 anni e più, per settore di attività economica e provincia (variazioni percentuali).....	22
Tab.29 - Occupati - 15 anni e più, per posizione professionale e provincia (dati assoluti) .....	22
Tab.30 - Occupati - 15 anni e più, per posizione professionale e provincia (variazioni percentuali) .....	22
Tab.31 - Disoccupati - 15 anni e più, per sesso e provincia (dati assoluti).....	23
Tab.32 - Disoccupati - 15 anni e più, per sesso e provincia (variazioni percentuali) .....	23
Tab.33 - Forze di lavoro - 15 anni e più, per sesso e provincia (dati assoluti) .....	23
Tab.34 - Forze di lavoro - 15 anni e più, per sesso e provincia (variazioni percentuali) .....	23
Tab.35 - Inattivi - 15-64 anni, per sesso e provincia (dati assoluti) .....	23
Tab.36 - Inattivi - 15-64 anni, per sesso e provincia (variazioni percentuali) .....	23
Tab.37 - Condizione professionale della popolazione di 15 anni e più (valori assoluti).....	24
Tab.38 - Condizione professionale della popolazione di 15 anni e più (incidenze percentuali) .....	24
Tab.39 - Cessazione dei rapporti di lavoro per motivo di cessazione (valori assoluti).....	24
Tab.40 - Numero di lavoratori per qualifica professionale (dati assoluti, variazioni percentuali) .....	24
Tab.41 - Numero di lavoratori per qualifica professionale e genere in provincia di Reggio Emilia (dati assoluti, variazioni percentuali) .....	25
Tab.42 - Numero di lavoratori per genere (dati assoluti, incidenze percentuali) .....	25
Tab.43 - Retribuzione nell'anno per qualifica professionale (dati assoluti, variazioni percentuali).....	25
Tab.44 - Retribuzione nell'anno per qualifica professionale e genere in provincia di Reggio Emilia (dati assoluti, variazioni percentuali) .....	25
Tab.45 - Retribuzione nell'anno per genere (dati assoluti, incidenze percentuali) .....	26
Tab.46 - Giornate retribuite nell'anno per qualifica professionale (dati assoluti, variazioni percentuali).....	26
Tab.47 - Giornate retribuite nell'anno per qualifica professionale e genere in provincia di Reggio Emilia (dati assoluti, variazioni percentuali) .....	26
Tab.48 - Giornate retribuite nell'anno per genere (dati assoluti e incidenze percentuali) .....	26
Tab.49 - Retribuzione media giornaliera per qualifica professionale e genere in provincia di Reggio Emilia (dati assoluti, variazioni percentuali) .....	27
Tab.50 - Retribuzione media giornaliera per genere (dati assoluti e incidenze percentuali) .....	27
Tab.51 - Retribuzione media annuale per genere (dati assoluti e incidenze percentuali).....	27
Tab.52 - Beneficiari del reddito di cittadinanza o della pensione di cittadinanza nella provincia di Reggio Emilia .....	27
Tab.53 - Infortuni INAIL per genere, provincia e tipo di gestione (dati assoluti) .....	28
Tab.54 - Infortuni INAIL nell'industria e servizi in provincia di Reggio Emilia per settore di attività economica (Ateco 2007) e genere (dati assoluti) .....	29
Tab.55 - Infortuni INAIL nell'industria e servizi in provincia di Reggio Emilia per settore di attività economica (Ateco 2007) e nazionalità (dati assoluti, incidenza percentuale).....	30

Fig.13 - Andamento del valore aggiunto totale ai prezzi base, valori concatenati, anno di riferimento 2015 (Variazione percentuale su anno precedente).....	31
Fig.14 - Andamento del valore aggiunto totale della provincia di Reggio Emilia (dati assoluti in milioni di euro e variazioni percentuali annue).....	31
Fig.15 - Andamento del valore aggiunto di Reggio Emilia per settori, valori concatenati, anno di riferimento 2015 (Variazione percentuale su anno precedente) 31	
Fig.16 - Andamento del valore aggiunto dell'agricoltura, valori concatenati, anno di riferimento 2015 (Variazione percentuale su anno precedente) .....	32
Fig.17 - Andamento del valore aggiunto dell'industria in senso stretto, valori concatenati, anno di riferimento 2015 (Variazione percentuale su anno precedente) .....	32
Fig.18- Andamento del valore aggiunto delle costruzioni, valori concatenati, anno di riferimento 2015 (Variazione percentuale su anno precedente) .....	32
Fig.19 - Andamento del valore aggiunto dei servizi, valori concatenati, anno di riferimento 2015 (Variazione percentuale su anno precedente).....	33
Fig.20 – Valore aggiunto della provincia di Reggio Emilia per settori (Composizione percentuale) .....	33
Fig.21 - Andamento delle unità di lavoro totali (Variazione percentuale su anno precedente) .....	33
Fig.22 - Andamento delle unità di lavoro totali della provincia di Reggio Emilia (dati assoluti in migliaia e variazioni percentuali annue) .....	34
Fig.23 - Confronto tra l'andamento degli occupati e delle unità totali di lavoro della provincia di Reggio Emilia.....	34
Fig.24 - Andamento delle unità di lavoro totali per settori (Variazione percentuale su anno precedente).....	34
Fig.25 - Andamento delle unità di lavoro totali dell'agricoltura (Variazione percentuale su anno precedente) .....	35
Fig.26 - Andamento delle unità di lavoro totali dell'industria in senso stretto (Variazione percentuale su anno precedente) .....	35
Fig.27 - Andamento delle unità di lavoro totali delle costruzioni (Variazione percentuale su anno precedente) .....	35
Fig.28 - Andamento delle unità di lavoro totali dei servizi (Variazione percentuale su anno precedente) .....	36
Tab.56- Attivazioni, cessazioni dei rapporti di lavoro dipendente e saldo nel totale economia (a) per trimestre in provincia di Reggio Emilia .....	37
Tab.57 - Attivazioni, cessazioni dei rapporti di lavoro dipendente e saldo nel totale economia (a) per grandi gruppi professionali in provincia di Reggio Emilia (dati assoluti, e variazioni percentuali annuali) .....	38
Tab.58 - Attivazioni, cessazioni dei rapporti di lavoro dipendente e saldo nel totale economia (a) per classi d'età in provincia di Reggio Emilia (dati assoluti, e variazioni percentuali annuali).....	38
Tab.59 - Attivazioni, cessazioni dei rapporti di lavoro dipendente e saldo nel totale economia (a) per settore di attività economica in provincia di Reggio Emilia (dati assoluti, e variazioni percentuali annuali).....	39
Tab.60 - Attivazioni, trasformazioni e cessazioni dei rapporti di lavoro dipendente e saldo per tipologia contrattuale in provincia di Reggio Emilia (dati assoluti, e variazioni percentuali annuali) .....	39
Tab.61 - Attivazioni, trasformazioni e cessazioni dei rapporti di lavoro dipendente per tipo di orario nella provincia di Reggio Emilia (dati assoluti, e variazioni percentuali annuali) .....	40
Tab.62 - Attivazione dei rapporti di lavoro dipendente per tipologia contrattuale (a) in provincia di Reggio Emilia (incidenze percentuali).....	40
Fig.29 - Attivazione dei rapporti di lavoro dipendente per tipologia contrattuale nella provincia di Reggio Emilia (incidenze percentuali) .....	40
Fig.30 - Andamento di avviamenti, cessazioni nel totale economia nella provincia di Reggio Emilia (dati destagionalizzati).....	41
Fig.31 - Arrivi in provincia di Reggio Emilia (dati assoluti e variazioni percentuali annue) .....	41
Fig.32 – Presenze in provincia di Reggio Emilia (dati assoluti e variazioni percentuali annue) .....	41
Tab.63 - Domanda turistica per destinazione nella provincia di Reggio Emilia, Gennaio – Marzo 2023 (variazione percentuale sull'anno precedente) .....	42
Tab.64 - Consumo di suolo nei comuni della provincia di Reggio Emilia (% suolo consumato) .....	42
Tab.65 – Rischio idrogeologico nei comuni della provincia di Reggio Emilia (Anno 2020) .....	43
Tab.66 – Andamento della concentrazione (microgrammi/metro cubo) media annuale, per stazione di misurazione (2012-2022) .....	43
Tab.67 – Clima: temperature e precipitazioni nei comuni della provincia di Reggio Emilia .....	44
Tab.68 – Produzione di rifiuti urbani e raccolta differenziata nei comuni della provincia di Reggio Emilia (Anno 2021) .....	45

**Tab.1 - Popolazione residente in provincia di Reggio Emilia per distretto sociosanitario, totale maschi e femmine (dati assoluti, variazioni e composizione percentuali)**

DISTRETTO SOCIO SANITARIO	ANNO											
	2013	2014	2015	2016	2017	2018	2019	2020	2021	2022	2023	
<i>Valori assoluti</i>												
Distretto Castelnuovo Ne' Monti	34.292	33.862	33.602	33.440	33.258	33.168	32.943	32.639	32.421	32.228	32.249	
Distretto Correggio	56.829	56.679	56.906	56.693	56.313	56.271	56.166	56.025	55.688	55.639	55.765	
Distretto Guastalla	72.896	72.233	72.115	72.242	71.895	71.690	71.473	71.110	70.596	70.239	70.185	
Distretto Montecchio Emilia	62.636	62.747	62.895	62.958	63.038	63.101	63.143	63.127	62.850	62.906	62.994	
Distretto Reggio Emilia	228.087	227.992	226.988	226.840	227.132	227.580	227.682	228.081	227.011	225.729	226.034	
Distretto Scandiano	81.129	81.332	81.580	81.654	81.756	81.839	81.751	81.825	81.786	81.660	81.607	
<b>Totale Provincia</b>	<b>535.869</b>	<b>534.845</b>	<b>534.086</b>	<b>533.827</b>	<b>533.392</b>	<b>533.649</b>	<b>533.158</b>	<b>532.807</b>	<b>530.352</b>	<b>528.401</b>	<b>528.834</b>	
Emilia-Romagna	4.471.104	4.452.782	4.457.115	4.454.393	4.457.318	4.461.612	4.471.485	4.474.292	4.459.866	4.458.006	4.460.030	
<i>Percentuale di colonna</i>												
Distretto Castelnuovo Ne' Monti	6,4	6,3	6,3	6,3	6,2	6,2	6,2	6,1	6,1	6,1	6,1	
Distretto Correggio	10,6	10,6	10,7	10,6	10,6	10,5	10,5	10,5	10,5	10,5	10,5	
Distretto Guastalla	13,6	13,5	13,5	13,5	13,5	13,4	13,4	13,3	13,3	13,3	13,3	
Distretto Montecchio Emilia	11,7	11,7	11,8	11,8	11,8	11,8	11,8	11,8	11,9	11,9	11,9	
Distretto Reggio Emilia	42,6	42,6	42,5	42,5	42,6	42,6	42,7	42,8	42,8	42,7	42,7	
Distretto Scandiano	15,1	15,2	15,3	15,3	15,3	15,3	15,3	15,4	15,4	15,5	15,4	
<b>Totale Provincia</b>	<b>100,0</b>	<b>100,0</b>	<b>100,0</b>	<b>100,0</b>	<b>100,0</b>	<b>100,0</b>	<b>100,0</b>	<b>100,0</b>	<b>100,0</b>	<b>100,0</b>	<b>100,0</b>	
<i>Variazioni percentuali</i>	dal 2013 al 2014	dal 2014 al 2015	dal 2015 al 2016	dal 2016 al 2017	dal 2017 al 2018	dal 2018 al 2019	dal 2019 al 2020	dal 2020 al 2021	dal 2021 al 2022	dal 2022 al 2023	dal 2013 al 2023	
Distretto Castelnuovo Ne' Monti	-1,3	-0,8	-0,5	-0,5	-0,3	-0,7	-0,9	-0,7	-0,6	0,1	-6,0	
Distretto Correggio	-0,3	0,4	-0,4	-0,7	-0,1	-0,2	-0,3	-0,6	-0,1	0,2	-1,9	
Distretto Guastalla	-0,9	-0,2	0,2	-0,5	-0,3	-0,3	-0,5	-0,7	-0,5	-0,1	-3,7	
Distretto Montecchio Emilia	0,2	0,2	0,1	0,1	0,1	0,1	0,0	-0,4	0,1	0,1	0,6	
Distretto Reggio Emilia	0,0	-0,4	-0,1	0,1	0,2	0,0	0,2	-0,5	-0,6	0,1	-0,9	
Distretto Scandiano	0,3	0,3	0,1	0,1	0,1	-0,1	0,1	0,0	-0,2	-0,1	0,6	
<b>Totale Provincia</b>	<b>-0,2</b>	<b>-0,1</b>	<b>0,0</b>	<b>-0,1</b>	<b>0,0</b>	<b>-0,1</b>	<b>-0,1</b>	<b>-0,5</b>	<b>-0,4</b>	<b>0,1</b>	<b>-1,3</b>	
Emilia-Romagna	-0,4	0,1	-0,1	0,1	0,1	0,2	0,1	-0,3	0,0	0,0	-0,2	

Fonte: Elaborazioni Ires Emilia-Romagna su dati Statistica Regione Emilia-Romagna (dati al 1° gennaio di ciascun anno).

**Tab.2 - Popolazione residente in provincia di Reggio Emilia per zona altimetrica, totale maschi e femmine (dati assoluti, variazioni e composizione percentuali)**

ZONA ALTIMETRICA	ANNO											
	2013	2014	2015	2016	2017	2018	2019	2020	2021	2022	2023	
<i>Valori assoluti</i>												
Collina	107.203	107.395	107.527	107.625	107.678	107.858	107.639	107.779	107.581	107.541	107.720	
Montagna interna	29.717	29.320	29.100	28.926	28.728	28.667	28.491	28.242	27.943	27.716	27.687	
Pianura	398.949	398.130	397.459	397.276	396.986	397.124	397.028	396.786	394.828	393.144	393.427	
<b>Totale</b>	<b>535.869</b>	<b>534.845</b>	<b>534.086</b>	<b>533.827</b>	<b>533.392</b>	<b>533.649</b>	<b>533.158</b>	<b>532.807</b>	<b>530.352</b>	<b>528.401</b>	<b>528.834</b>	
<i>Percentuale di colonna</i>												
Collina	20,0	20,1	20,1	20,2	20,2	20,2	20,2	20,2	20,3	20,4	20,4	
Montagna interna	5,5	5,5	5,4	5,4	5,4	5,4	5,3	5,3	5,3	5,2	5,2	
Pianura	74,4	74,4	74,4	74,4	74,4	74,4	74,5	74,5	74,4	74,4	74,4	
<b>Totale</b>	<b>100,0</b>	<b>100,0</b>	<b>100,0</b>	<b>100,0</b>	<b>100,0</b>	<b>100,0</b>	<b>100,0</b>	<b>100,0</b>	<b>100,0</b>	<b>100,0</b>	<b>100,0</b>	
<i>Variazioni percentuali</i>	dal 2013 al 2014	dal 2014 al 2015	dal 2015 al 2016	dal 2016 al 2017	dal 2017 al 2018	dal 2018 al 2019	dal 2019 al 2020	dal 2020 al 2021	dal 2021 al 2022	dal 2022 al 2023	dal 2013 al 2023	
Collina	0,2	0,1	0,1	0,0	0,2	-0,2	0,1	-0,2	0,0	0,2	0,5	
Montagna interna	-1,3	-0,8	-0,6	-0,7	-0,2	-0,6	-0,9	-1,1	-0,8	-0,1	-6,8	
Pianura	-0,2	-0,2	0,0	-0,1	0,0	0,0	-0,1	-0,5	-0,4	0,1	-1,4	
<b>Totale</b>	<b>-0,2</b>	<b>-0,1</b>	<b>0,0</b>	<b>-0,1</b>	<b>0,0</b>	<b>-0,1</b>	<b>-0,1</b>	<b>-0,5</b>	<b>-0,4</b>	<b>0,1</b>	<b>-1,3</b>	

Fonte: Elaborazioni Ires Emilia-Romagna su dati Statistica Regione Emilia-Romagna (dati al 1° gennaio di ciascun anno).

**Tab.3 - Popolazione residente in Emilia-Romagna per zona altimetrica (dati assoluti, totale maschi e femmine)**

ZONA ALTIMETRICA	ANNO											
	2013	2014	2015	2016	2017	2018	2019	2020	2021	2022	2023	
<i>Valori assoluti</i>												
Collina	1.224.557	1.231.141	1.234.157	1.234.394	1.237.032	1.236.427	1.239.604	1.241.818	1.239.450	1.242.269	1.242.229	
Montagna interna	193.775	191.511	190.108	188.188	186.683	188.382	187.615	186.627	185.616	185.857	185.993	
Pianura	3.052.772	3.030.130	3.032.850	3.031.811	3.033.603	3.036.803	3.044.266	3.045.847	3.034.800	3.029.880	3.031.808	
<b>Totale</b>	<b>4.471.104</b>	<b>4.452.782</b>	<b>4.457.115</b>	<b>4.454.393</b>	<b>4.457.318</b>	<b>4.461.612</b>	<b>4.471.485</b>	<b>4.474.292</b>	<b>4.459.866</b>	<b>4.458.006</b>	<b>4.460.030</b>	
<i>Percentuale di colonna</i>												
Collina	27,4	27,6	27,7	27,7	27,8	27,7	27,7	27,8	27,8	27,9	27,9	
Montagna interna	4,3	4,3	4,3	4,2	4,2	4,2	4,2	4,2	4,2	4,2	4,2	
Pianura	68,3	68,1	68,0	68,1	68,1	68,1	68,1	68,1	68,0	68,0	68,0	
<b>Totale</b>	<b>100,0</b>	<b>100,0</b>	<b>100,0</b>	<b>100,0</b>	<b>100,0</b>	<b>100,0</b>	<b>100,0</b>	<b>100,0</b>	<b>100,0</b>	<b>100,0</b>	<b>100,0</b>	
<i>Variazioni percentuali</i>	dal 2013 al 2014	dal 2014 al 2015	dal 2015 al 2016	dal 2016 al 2017	dal 2017 al 2018	dal 2018 al 2019	dal 2019 al 2020	dal 2020 al 2021	dal 2021 al 2022	dal 2022 al 2023	dal 2013 al 2023	
Collina	0,5	0,2	0,0	0,2	0,0	0,3	0,2	-0,2	0,2	0,0	1,4	
Montagna interna	-1,2	-0,7	-1,0	-0,8	0,9	-0,4	-0,5	-0,5	0,1	0,1	-4,0	
Pianura	-0,7	0,1	0,0	0,1	0,1	0,2	0,1	-0,4	-0,2	0,1	-0,7	
<b>Totale</b>	<b>-0,4</b>	<b>0,1</b>	<b>-0,1</b>	<b>0,1</b>	<b>0,1</b>	<b>0,2</b>	<b>0,1</b>	<b>-0,3</b>	<b>0,0</b>	<b>0,0</b>	<b>-0,2</b>	

Fonte: Elaborazioni Ires Emilia-Romagna su dati Statistica Regione Emilia-Romagna.

N.B. - È stata uniformata la serie storica coerentemente con il cambio di comuni intervenuto nell'anno 2013.

**Tab.4 - Popolazione residente in provincia di Reggio Emilia per anno e classi di età, totale maschi e femmine (dati assoluti, variazioni percentuali)**

ETA'	2013		2021		2022		2023		VAR %		
	v. a.	%	v. a.	%	v. a.	%	v. a.	%	2023 2022	2023 2013	2023 2021
da 0 a 14	81.942	15,3	73.240	13,8	71.362	13,5	69.762	13,2	-2,2	-14,9	-4,7
da 15 a 64	346.380	64,6	340.489	64,2	339.435	64,2	340.355	64,4	0,3	-1,7	0,0
di cui											
15-19	23.830	4,4	26.441	5,0	26.752	5,1	27.009	5,1	1,0	13,3	2,1
20-24	24.724	4,6	26.292	5,0	26.409	5,0	26.897	5,1	1,8	8,8	2,3
24-29	27.952	5,2	26.868	5,1	26.939	5,1	27.284	5,2	1,3	-2,4	1,5
30-34	35.322	6,6	28.657	5,4	28.766	5,4	29.192	5,5	1,5	-17,4	1,9
35-39	45.145	8,4	31.689	6,0	30.792	5,8	30.405	5,7	-1,3	-32,7	-4,1
40-44	46.474	8,7	38.469	7,3	36.414	6,9	35.005	6,6	-3,9	-24,7	-9,0
45-49	43.526	8,1	45.070	8,5	44.402	8,4	43.157	8,2	-2,8	-0,8	-4,2
50-54	36.982	6,9	43.683	8,2	43.725	8,3	44.422	8,4	1,6	20,1	1,7
55-59	32.129	6,0	39.717	7,5	40.996	7,8	41.764	7,9	1,9	30,0	5,2
60-64	30.296	5,7	33.603	6,3	34.240	6,5	35.220	6,7	2,9	16,3	4,8
over 65	107.547	20,1	116.623	22,0	117.604	22,3	118.717	22,4	0,9	10,4	1,8
<b>Totale</b>	<b>535.869</b>	<b>100,0</b>	<b>530.352</b>	<b>100,0</b>	<b>528.401</b>	<b>100,0</b>	<b>528.834</b>	<b>100,0</b>	<b>0,1</b>	<b>-1,3</b>	<b>-0,3</b>

Fonte: Elaborazioni Ires Emilia-Romagna su dati Statistica Regione Emilia-Romagna.

**Tab.5 - Popolazione residente nei comuni della provincia di Reggio Emilia (incidenza percentuale su totale provincia) - 1° gennaio 2023**

Comune	Incidenza %
Albinea	1,7
Bagnolo in Piano	1,8
Baiso	0,6
Bibbiano	1,9
Boretto	1,0
Brescello	1,1
Cadelbosco di Sopra	2,0
Campagnola Emilia	1,0
Campegine	1,0
Carpineti	0,7
Casalgrande	3,6
Casina	0,9
Castellarano	2,9
Castelnovo di Sotto	1,6
Castelnovo ne' Monti	2,0
Cavriago	1,9
Canossa	0,7
Correggio	4,8
Fabbrico	1,3
Gattatico	1,1
Gualtieri	1,2
Guastalla	2,8
Luzzara	1,6
Montecchio Emilia	2,0
Novellara	2,5
Poviglio	1,3
Quattro Castella	2,5
Reggiolo	1,7
Reggio nell'Emilia	32,3
Rio Saliceto	1,1
Rolo	0,8
Rubiera	2,8
San Martino in Rio	1,6
San Polo d'Enza	1,2
Sant'Ilario d'Enza	2,1
Scandiano	4,9
Toano	0,8
Vetto	0,3
Vezzano sul Crostolo	0,8
Viano	0,6
Villa Minozzo	0,7
Ventasso	0,8

Fonte: Elaborazioni Ires Emilia-Romagna su dati Statistica Regione Emilia-Romagna.

**Tab.6 - Indicatori statistici per distretto sociosanitario della provincia di Reggio Emilia (indici)**

INDICATORI STATISTICI	ANNO	DISTRETTO						Totale Provincia	Totale Regione
		Distretto Reggio Emilia	Distretto Scandiano	Distretto Montecchio Emilia	Distretto Guastalla	Distretto Castelnuovo Ne' Monti	Distretto Correggio		
Indice di vecchiaia	2011	123,8	113,2	128,5	136,3	231,5	115,5	128,8	167,3
	2012	125,4	114,5	129,3	137,4	231,4	116,2	130,0	168,0
	2013	127,0	115,5	130,3	138,9	232,6	117,2	131,2	168,9
	2014	129,4	119,1	134,5	141,6	238,0	119,5	134,1	171,5
	2015	132,9	121,5	136,7	144,2	243,8	121,8	137,1	173,4
	2016	135,5	125,0	139,1	145,9	247,8	124,7	139,8	175,5
	2017	137,4	128,1	141,6	148,3	245,8	127,9	142,0	177,5
	2018	141,1	132,5	144,2	151,6	244,1	130,2	145,3	179,9
	2019	144,9	137,6	148,0	156,0	246,7	135,0	149,5	182,4
	2020	149,8	142,1	153,5	160,8	254,6	140,9	154,6	186,3
	2021	154,2	146,8	157,9	166,8	253,9	146,2	159,2	190,0
	2022	159,6	154,5	162,4	172,6	258,2	150,6	164,8	194,7
	2023	164,3	161,8	166,9	178	263,6	156,2	170,2	199,4
Indice di dipendenza	2011	52,6	49,3	53,7	53,8	63,1	54,4	53,2	55,2
	2012	53,2	50,4	55,0	54,7	63,6	55,1	54,0	56,1
	2013	53,9	51,4	55,7	55,2	64,3	55,8	54,7	56,9
	2014	54,6	52,2	56,4	56,1	65,0	56,8	55,5	58,0
	2015	55,1	52,7	57,0	56,7	65,4	57,4	56,0	58,5
	2016	55,3	53,3	57,0	56,8	65,7	57,6	56,3	58,8
	2017	55,3	53,5	57,1	57,0	66,3	57,7	56,4	58,9
	2018	55,0	53,5	56,9	57,1	66,2	57,5	56,2	58,8

	2019	54,7	53,3	57,2	57,0	66,5	57,6	56,1	58,7
	2020	54,5	53,6	57,3	57,3	66,7	57,0	56,0	58,7
	2021	54,1	53,4	56,8	57,4	66,9	56,7	55,8	58,4
	2022	53,9	53,3	57,2	57,3	66,7	56,6	55,7	58,3
	2023	53,5	53,3	56,9	57,0	66,5	56,3	55,4	58,1
Indice di struttura della popolazione in età attiva	2011	111,5	112,5	115,1	113,8	129,3	110,8	113,3	125,4
	2012	114,4	116,9	118,0	116,9	132,2	115,9	116,7	128,5
	2013	118,5	122,2	121,2	120,1	136,2	118,9	120,7	131,8
	2014	122,6	126,5	126,0	124,5	140,5	123,4	124,9	136,1
	2015	127,2	132,1	130,8	129,3	145,3	128,4	129,8	140,4
	2016	130,8	136,5	134,7	132,5	148,8	133,1	133,6	143,9
	2017	133,8	141,1	140,0	136,2	154,1	138,7	137,6	146,8
	2018	135,7	145,5	143,6	138,8	156,9	141,1	140,3	148,3
	2019	136,9	148,6	145,1	141,4	159,0	142,9	142,0	149,4
	2020	137,4	149,5	144,9	141,6	161,6	143,3	142,6	149,7
	2021	138,2	150,8	145,2	142,2	162,2	143,7	143,3	149,9
	2022	138,2	150,2	144,5	141,5	162,2	143,8	143,0	149,0
	2023	136,5	150,5	143,6	139,8	161,5	141,9	141,8	147,5
Indice di ricambio della popolazione in età attiva	2011	132,3	133,4	140,1	134,3	157,0	133,0	135,2	159,7
	2012	126,4	132,6	137,5	130,3	159,6	129,6	131,5	154,2
	2013	121,6	132,8	132,1	126,4	154,3	122,2	127,1	148,7
	2014	115,8	127,9	126,2	123,9	156,6	114,7	122,1	143,4
	2015	113,3	127,8	127,0	123,4	162,5	112,5	121,0	141,2
	2016	111,7	121,4	120,9	124,2	165,0	114,9	119,1	138,8
	2017	112,5	123,5	121,7	125,7	171,7	115,5	120,4	139,7
	2018	113,1	123,5	121,4	128,9	172,4	117,7	121,2	140,3
	2019	115,7	127,6	122,9	129,6	172,3	116,5	123,1	142,1
	2020	117,7	128,4	123,7	129,8	177,4	114,9	124,3	144,0
	2021	122,0	129,4	126,2	133,9	182,9	112,6	127,1	146,7
	2022	124,4	126,6	125,8	135,5	179,9	114,2	128,0	148,0
	2023	126,1	129,3	128,8	139,2	182,3	116,6	130,4	149,1
% grandi anziani	2011	9,9	8,8	10,3	10,5	15,3	10,0	10,2	11,7
	2012	9,9	8,9	10,4	10,6	15,3	10,0	10,3	11,7
	2013	10,0	9,0	10,5	10,7	15,3	10,0	10,4	11,9
	2014	10,3	9,2	10,7	11,0	15,6	10,2	10,6	12,2
	2015	10,5	9,4	10,8	11,2	15,8	10,4	10,8	12,4
	2016	10,7	9,5	11,0	11,3	16,0	10,6	11,0	12,6
	2017	10,8	9,7	11,0	11,4	16,0	10,6	11,1	12,7
	2018	10,9	9,8	11,1	11,4	15,9	10,7	11,1	12,7
	2019	11,0	9,9	11,1	11,5	15,8	10,8	11,2	12,8
	2020	11,1	10,0	11,2	11,6	15,9	10,9	11,3	12,8
	2021	11,0	9,9	11,1	11,5	15,5	10,7	11,1	12,7
	2022	11,2	10,2	11,5	11,8	15,6	11,0	11,4	12,9
	2023	11,3	10,4	11,6	11,9	15,7	11,3	11,6	13,0
% famiglie unipersonali	2011	38,1	28,4	29,2	28,1	39,6	28,4	33,6	35,7
	2012	38,5	28,8	29,8	28,5	40,0	28,9	34,0	36,1
	2013	39,0	28,8	29,5	28,8	40,1	29,4	34,3	36,4
	2014	38,9	28,9	30,3	28,6	40,5	29,6	34,4	36,4
	2015	38,8	29,4	30,6	28,9	41,2	30,1	34,5	36,7
	2016	38,6	29,6	30,7	29,2	41,5	30,1	34,5	36,9
	2017	38,9	30,0	30,9	29,5	41,7	30,0	34,8	37,2
	2018	39,4	30,3	31,2	29,8	41,7	30,2	35,2	37,5
	2019	39,6	30,6	31,5	30,3	41,8	30,1	35,4	37,8
	2020	40,2	31,1	31,9	30,5	42,5	30,6	35,9	38,2
	2021	40,5	31,2	32,2	30,9	42,8	31,1	36,2	38,6
	2022	40,7	31,6	32,3	31,2	43,0	31,7	36,4	39,0
	2023	41,3	32,1	32,6	31,7	43,5	32,3	37,0	39,4
Età media totale	2011	42,6	42,0	43,0	43,2	47,5	42,2	42,9	45,0
	2012	42,7	42,2	43,1	43,4	47,6	42,4	43,0	45,1
	2013	42,9	42,3	43,2	43,5	47,7	42,4	43,2	45,2
	2014	43,0	42,6	43,5	43,7	48,0	42,6	43,4	45,4
	2015	43,3	42,9	43,7	44,0	48,3	42,8	43,6	45,6
	2016	43,5	43,1	43,9	44,1	48,5	43,1	43,9	45,7
	2017	43,7	43,4	44,1	44,4	48,6	43,4	44,1	45,9
	2018	43,9	43,7	44,3	44,6	48,7	43,6	44,3	46,0
	2019	44,2	44,0	44,5	44,9	48,8	43,9	44,5	46,2
	2020	44,4	44,3	44,8	45,1	49,1	44,2	44,8	46,4
	2021	44,7	44,6	45,0	45,4	49,1	44,4	45,0	46,5
	2022	44,9	44,9	45,2	45,6	49,2	44,7	45,3	46,7
	2023	45,0	45,2	45,4	45,8	49,4	44,9	45,5	46,8

Fonte: Elaborazioni Ires Emilia-Romagna su dati Statistica Regione Emilia-Romagna (dati al 1° gennaio di ciascun anno).

**Tab.7 - Stranieri residenti in provincia di Reggio Emilia per distretto socio-sanitario, totale maschi e femmine (dati assoluti, variazioni e incidenze percentuali)**

DISTRETTO SOCIO SANITARIO		ANNO										
<i>Valori assoluti</i>		2013	2014	2015	2016	2017	2018	2019	2020	2021	2022	2023
Distretto Castelnuovo Ne' Monti		3.206	3.089	3.102	2.980	2.945	3.064	3.141	3.128	3.139	3.072	2.993
Distretto Correggio		8.423	7.936	7.839	7.583	7.052	6.885	7.041	7.146	7.100	6.978	6.937
Distretto Guastalla		11.789	11.169	10.787	10.557	9.716	9.545	9.798	9.862	9.814	9.581	9.444
Distretto Montecchio Emilia		6.425	6.314	6.345	6.210	6.048	6.124	6.291	6.552	6.634	6.550	6.444
Distretto Reggio Emilia		37.040	36.642	35.133	33.964	33.177	33.104	33.303	34.024	34.192	33.609	33.349
Distretto Scandiano		7.239	7.113	6.985	6.710	6.512	6.516	6.490	6.660	6.814	6.689	6.490
<b>Totale Provincia</b>		<b>74.122</b>	<b>72.263</b>	<b>70.191</b>	<b>68.004</b>	<b>65.450</b>	<b>65.238</b>	<b>66.064</b>	<b>67.372</b>	<b>67.693</b>	<b>66.479</b>	<b>65.657</b>
Emilia-Romagna		547.552	536.022	538.236	534.614	531.028	538.677	551.222	562.387	564.580	569.460	568.804
<i>Incidenza percentuale sulla popolazione totale</i>		2013	2014	2015	2016	2017	2018	2019	2020	2021	2022	2023
Distretto Castelnuovo Ne' Monti		9,3	9,1	9,2	8,9	8,9	9,2	9,5	9,6	9,7	9,5	9,3
Distretto Correggio		14,8	14,0	13,8	13,4	12,5	12,2	12,5	12,8	12,7	12,5	12,4
Distretto Guastalla		16,2	15,5	15,0	14,6	13,5	13,3	13,7	13,9	13,9	13,6	13,5
Distretto Montecchio Emilia		10,3	10,1	10,1	9,9	9,6	9,7	10,0	10,4	10,6	10,4	10,2
Distretto Reggio Emilia		16,2	16,1	15,5	15,0	14,6	14,5	14,6	14,9	15,1	14,9	14,8
Distretto Scandiano		8,9	8,7	8,6	8,2	8,0	8,0	7,9	8,1	8,3	8,2	8,0
<b>Totale Provincia</b>		<b>13,8</b>	<b>13,5</b>	<b>13,1</b>	<b>12,7</b>	<b>12,3</b>	<b>12,2</b>	<b>12,4</b>	<b>12,6</b>	<b>12,8</b>	<b>12,6</b>	<b>12,4</b>
Emilia-Romagna		12,2	12,0	12,1	12,0	11,9	12,1	12,3	12,6	12,7	12,8	12,8
<i>Variazioni percentuali</i>		dal 2013 al 2014	dal 2014 al 2015	dal 2015 al 2016	dal 2016 al 2017	dal 2017 al 2018	dal 2018 al 2019	dal 2019 al 2020	dal 2020 al 2021	dal 2021 al 2022	dal 2022 al 2023	
Distretto Castelnuovo Ne' Monti		-3,6	0,4	-3,9	-1,2	4,0	2,5	-0,4	0,4	-2,1	-2,6	-6,6
Distretto Correggio		-5,8	-1,2	-3,3	-7,0	-2,4	2,3	1,5	-0,6	-1,7	-0,6	-17,6
Distretto Guastalla		-5,3	-3,4	-2,1	-8,0	-1,8	2,7	0,7	-0,5	-2,4	-1,4	-19,9
Distretto Montecchio Emilia		-1,7	0,5	-2,1	-2,6	1,3	2,7	4,1	1,3	-1,3	-1,6	0,3
Distretto Reggio Emilia		-1,1	-4,1	-3,3	-2,3	-0,2	0,6	2,2	0,5	-1,7	-0,8	-10,0
Distretto Scandiano		-1,7	-1,8	-3,9	-3,0	0,1	-0,4	2,6	2,3	-1,8	-3,0	-10,3
<b>Totale Provincia</b>		<b>-2,5</b>	<b>-2,9</b>	<b>-3,1</b>	<b>-3,8</b>	<b>-0,3</b>	<b>1,3</b>	<b>2,0</b>	<b>0,5</b>	<b>-1,8</b>	<b>-1,2</b>	<b>-11,4</b>
Emilia-Romagna		-2,1	0,4	-0,7	-0,7	1,4	2,3	2,0	0,4	0,9	-0,1	3,9

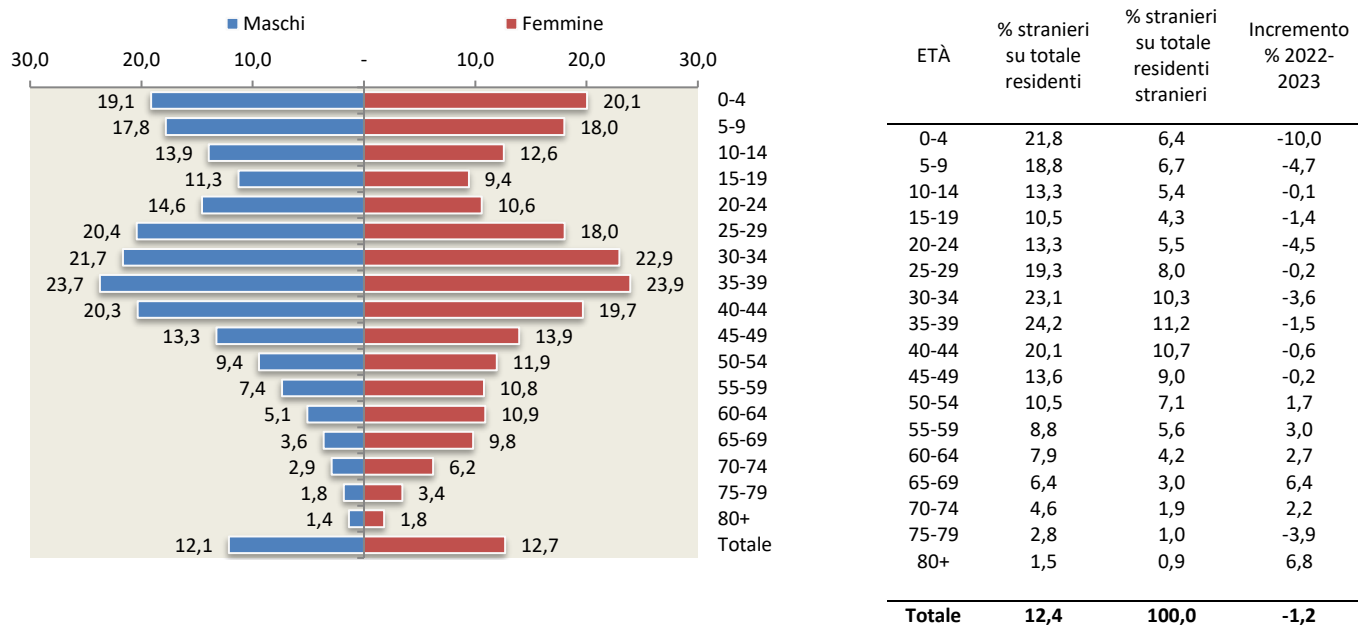
**Fonte:** Elaborazioni Ires Emilia-Romagna su dati Statistica Regione Emilia-Romagna (dati al 1° gennaio di ciascun anno).

**Tab.8 - Stranieri residenti in provincia di Reggio Emilia per zona altimetrica, totale maschi e femmine (dati assoluti, variazioni e incidenze percentuali)**

ZONA ALTIMETRICA		ANNO										
<i>Valori assoluti</i>		2013	2014	2015	2016	2017	2018	2019	2020	2021	2022	2023
Collina		8.687	8.517	8.313	8.003	7.778	7.834	7.836	8.100	8.193	8.097	7.975
Montagna interna		2.865	2.744	2.769	2.650	2.600	2.706	2.779	2.763	2.721	2.663	2.606
Pianura		62.570	61.002	59.109	57.351	55.072	54.698	55.449	56.509	56.779	55.719	55.076
<b>Totale Provincia</b>		<b>74.122</b>	<b>72.263</b>	<b>70.191</b>	<b>68.004</b>	<b>65.450</b>	<b>65.238</b>	<b>66.064</b>	<b>67.372</b>	<b>67.693</b>	<b>66.479</b>	<b>65.657</b>
Emilia-Romagna		547.552	536.022	538.236	534.614	531.028	538.677	551.222	562.387	564.580	569.460	568.804
<i>Incidenza percentuale sulla popolazione totale</i>		2013	2014	2015	2016	2017	2018	2019	2020	2021	2022	2023
Collina		8,1	7,9	7,7	7,4	7,2	7,3	7,3	7,5	7,6	7,5	7,4
Montagna interna		9,6	9,4	9,5	9,2	9,1	9,4	9,8	9,8	9,7	9,6	9,4
Pianura		15,7	15,3	14,9	14,4	13,9	13,8	14,0	14,2	14,4	14,2	14,0
<b>Totale Provincia</b>		<b>13,8</b>	<b>13,5</b>	<b>13,1</b>	<b>12,7</b>	<b>12,3</b>	<b>12,2</b>	<b>12,4</b>	<b>12,6</b>	<b>12,8</b>	<b>12,6</b>	<b>12,4</b>
Emilia-Romagna		12,2	12,0	12,1	12,0	11,9	12,1	12,3	12,6	12,7	12,8	12,8
<i>Variazioni percentuali</i>		dal 2013 al 2014	dal 2014 al 2015	dal 2015 al 2016	dal 2016 al 2017	dal 2017 al 2018	dal 2018 al 2019	dal 2019 al 2020	dal 2020 al 2021	dal 2021 al 2022	dal 2022 al 2023	
Collina		-2,0	-2,4	-3,7	-2,8	0,7	0,0	3,4	1,1	-1,2	-1,5	-8,2
Montagna interna		-4,2	0,9	-4,3	-1,9	4,1	2,7	-0,6	-1,5	-2,1	-2,1	-9,0
Pianura		-2,5	-3,1	-3,0	-4,0	-0,7	1,4	1,9	0,5	-1,9	-1,2	-12,0
<b>Totale Provincia</b>		<b>-2,5</b>	<b>-2,9</b>	<b>-3,1</b>	<b>-3,8</b>	<b>-0,3</b>	<b>1,3</b>	<b>2,0</b>	<b>0,5</b>	<b>-1,8</b>	<b>-1,2</b>	<b>-11,4</b>
Emilia-Romagna		-2,1	0,4	-0,7	-0,7	1,4	2,3	2,0	0,4	0,9	-0,1	3,9

**Fonte:** Elaborazioni Ires Emilia-Romagna su dati Statistica Regione Emilia-Romagna (dati al 1° gennaio di ciascun anno).

**Fig.1 - Piramide rovesciata: distribuzione stranieri in provincia di Reggio Emilia per genere e classe di età incidenza su totale residenti, incidenza su totale stranieri e ultima variazione annuale (2022-2023)**



Fonte: Elaborazioni Ires Emilia-Romagna su dati Statistica Regione Emilia-Romagna (dati al 1° gennaio).

**Tab.9 - Incidenza percentuale cittadini stranieri residenti su totale popolazione residente nei comuni della provincia di Reggio Emilia - 1° gennaio 2023**

Comune	Incidenza %
Albinea	5,0
Bagnolo in Piano	10,9
Baiso	10,4
Bibbiano	8,2
Boretto	14,1
Brescello	13,2
Cadelbosco di Sopra	11,0
Campagnola Emilia	14,0
Campegine	15,6
Carpinetti	7,7
Casalgrande	7,6
Casina	8,5
Castellarano	7,2
Castelnovo di Sotto	12,9
Castelnovo ne' Monti	10,1
Cavriago	9,1
Canossa	9,3
Correggio	10,9
Fabbrico	16,4
Gattatico	9,9
Gualtieri	11,1
Guastalla	12,5
Luzzara	16,7
Montecchio Emilia	8,8
Novellara	14,9
Poviglio	13,6
Quattro Castella	5,9
Reggiolo	11,2
Reggio nell'Emilia	16,7
Rio Saliceto	12,9
Rolo	18,7
Rubiera	9,8
San Martino in Rio	9,5
San Polo d'Enza	11,0
Sant'Ilario d'Enza	11,9
Scandiano	7,5
Toano	11,5
Vetto	5,9
Vezzano sul Crostolo	6,8
Viano	6,4
Villa Minozzo	10,0
Ventasso	8,3
<b>Provincia Reggio Emilia</b>	<b>12,4</b>

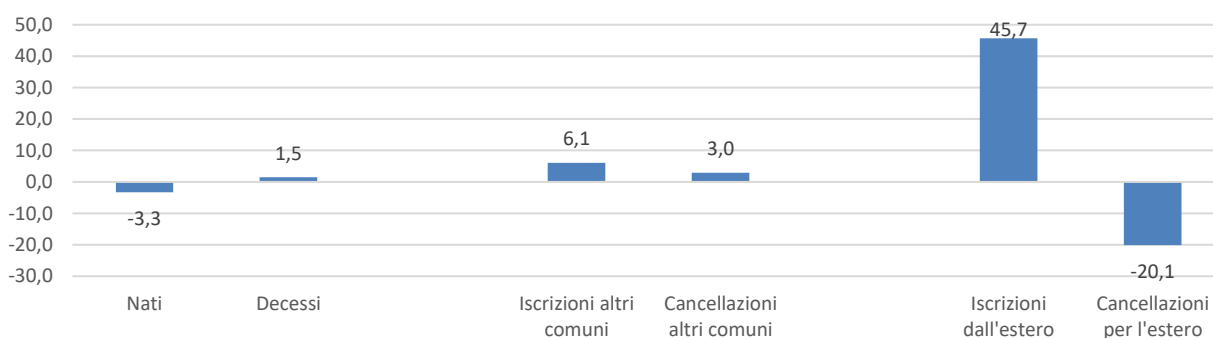
Fonte: Elaborazioni Ires Emilia-Romagna su dati Statistica Regione Emilia-Romagna.



**Tab.10 - Distribuzione dei residenti stranieri in provincia di Reggio Emilia per paese di cittadinanza (dati assoluti, variazione percentuale)**

PAESE DI CITTADINANZA	Maschi	Femmine	Totale 2023	Totale 2022	% Maschi	% Femmine	VAR %
							2022-2023
Marocco	3.723	3.372	7.095	7.542	52,5	47,5	-5,9
Romania	2.628	3.922	6.550	6.701	40,1	59,9	-2,3
Albania	3.027	2.943	5.970	6.347	50,7	49,3	-5,9
India	2.976	2.779	5.755	5.968	51,7	48,3	-3,6
Cina	2.594	2.536	5.130	5.304	50,6	49,4	-3,3
Pakistan	3.179	1.870	5.049	4.994	63,0	37,0	1,1
Ucraina	1.080	3.589	4.669	4.279	23,1	76,9	9,1
Moldova	848	1.732	2.580	2.763	32,9	67,1	-6,6
Nigeria	1.376	1.089	2.465	2.426	55,8	44,2	1,6
Ghana	1.328	847	2.175	2.284	61,1	38,9	-4,8
Tunisia	1.189	752	1.941	1.952	61,3	38,7	-0,6
Egitto	1.223	482	1.705	1.594	71,7	28,3	7,0
Georgia	320	1.312	1.632	1.355	19,6	80,4	20,4
Senegal	799	368	1.167	1.181	68,5	31,5	-1,2
Sri Lanka	482	463	945	986	51,0	49,0	-4,2
Polonia	206	728	934	964	22,1	77,9	-3,1
Kosovo	329	313	642	679	51,2	48,8	-5,4
Brasile	167	402	569	542	29,3	70,7	5,0
Filippine	230	326	556	544	41,4	58,6	2,2
Turchia	251	217	468	480	53,6	46,4	-2,5
Bangladesh	376	89	465	365	80,9	19,1	27,4
Burkina Faso	267	172	439	447	60,8	39,2	-1,8
Federazione russa	63	357	420	437	15,0	85,0	-3,9
Repubblica Dominicana	145	234	379	392	38,3	61,7	-3,3
Macedonia del Nord	194	163	357	390	54,3	45,7	-8,5
Costa d'Avorio	228	102	330	327	69,1	30,9	0,9
Guinea	202	71	273	286	74,0	26,0	-4,5
Bulgaria	100	167	267	280	37,5	62,5	-4,6
Cuba	77	190	267	278	28,8	71,2	-4,0
Altre nazionalità	2.085	2.378	4.463	4.392	46,7	53,3	1,6
<b>Totale</b>	<b>31.692</b>	<b>33.965</b>	<b>65.657</b>	<b>66.479</b>	<b>48,3</b>	<b>51,7</b>	<b>-1,2</b>
AREA GEOGRAFICA	Maschi	Femmine	Totale 2023	Totale 2022	% Maschi	% Femmine	VAR %
Unione europea	3.337	5.646	8.983	9.163	37,1	62,9	-2,0
Altri Paesi Europei	6.007	9.608	15.615	15.905	38,5	61,5	-1,8
Asia Centro Meridionale	7.070	5.262	12.332	12.409	57,3	42,7	-0,6
Asia Occidentale	422	1.389	1.811	1.532	23,3	76,7	18,2
Asia Orientale	2.870	3.019	5.889	6.045	48,7	51,3	-2,6
Africa Settentrionale	6.293	4.691	10.984	11.342	57,3	42,7	-3,2
Africa Centro-Meridionale	128	127	255	246	50,2	49,8	3,7
Africa Occidentale	4.754	2.730	7.484	7.559	63,5	36,5	-1,0
Africa Orientale	118	112	230	235	51,3	48,7	-2,1
America Centrale	251	496	747	762	33,6	66,4	-2,0
America Settentrionale	22	54	76	75	28,9	71,1	1,3
America Meridionale	409	814	1.223	1.178	33,4	66,6	3,8
Oceania	5	4	9	9	55,6	44,4	0,0
Zona non nota	1	2	3	4	33,3	66,7	-25,0
Apolide	5	11	16	15	31,3	68,8	6,7
<b>Totale</b>	<b>31.692</b>	<b>33.965</b>	<b>65.657</b>	<b>66.479</b>	<b>48,3</b>	<b>51,7</b>	<b>-1,2</b>

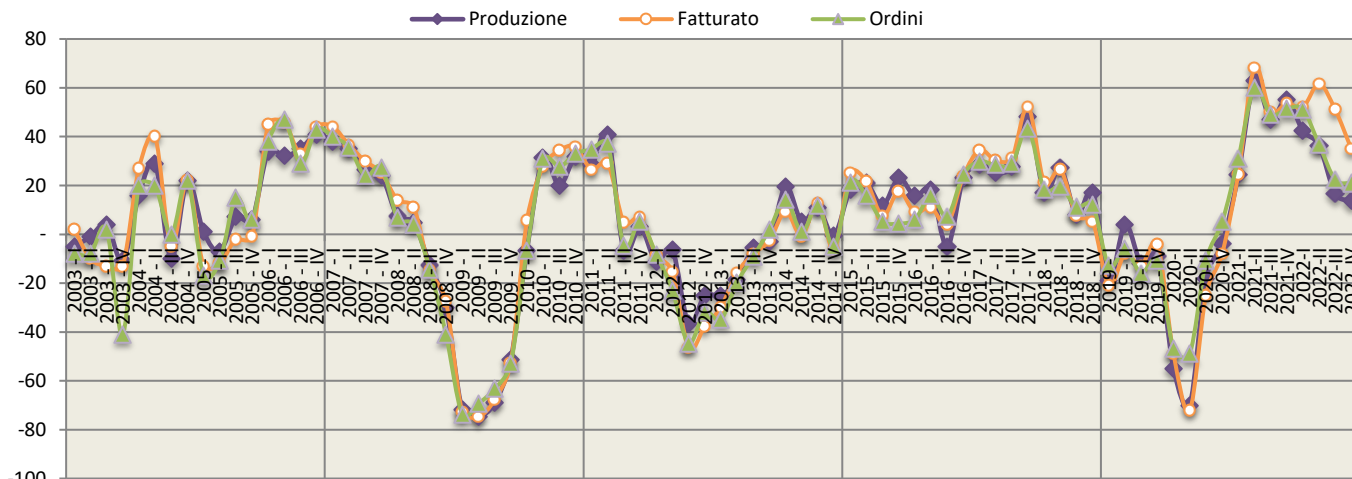
Fonte: Elaborazioni Ires Emilia-Romagna su dati Statistica Regione Emilia-Romagna (dati al 1° gennaio di ciascun anno).

**Fig.2 -Bilancio demografico provincia di Reggio Emilia, 2022 (variazioni percentuali su anno precedente)**


Nota: Dati provvisori al 31 dicembre 2022.

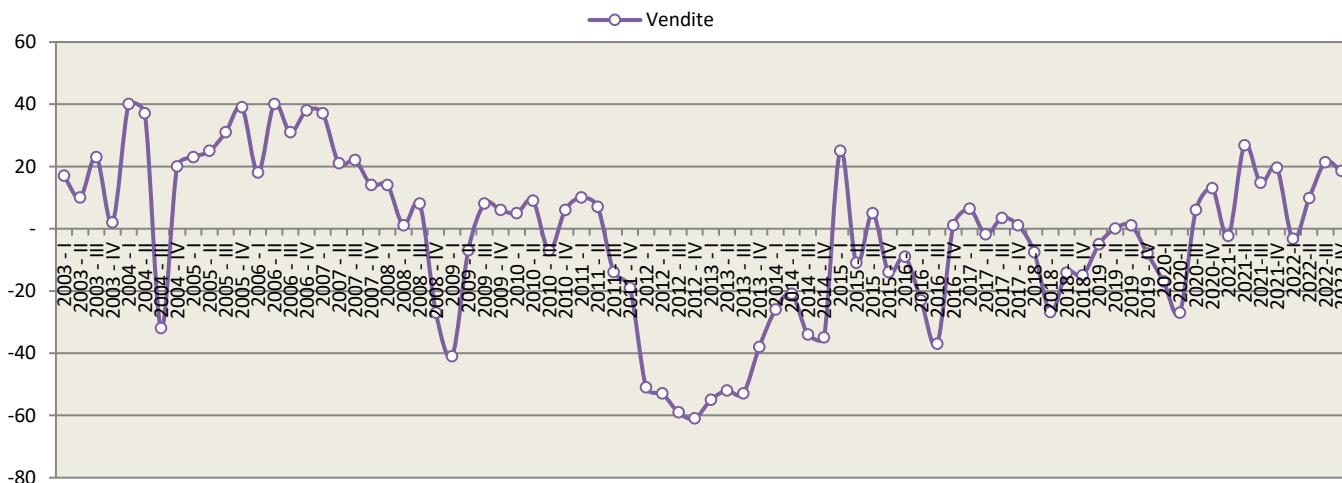
Fonte: Elaborazioni Ires Emilia-Romagna su dati Istat, Bilancio demografico mensile.

**Fig.3 - Indagine congiunturale, Industria in senso stretto, Reggio Emilia, saldo trimestre in corso su trimestre anno precedente, 2003-2022 (4°trimestre)**



Fonte: Unioncamere e Camere di Commercio dell'Emilia-Romagna - Indagine congiunturale.

**Fig.4 - Indagine congiunturale, Commercio al dettaglio, Reggio Emilia, saldo trimestre in corso su trimestre anno precedente, 2003-2022 (4°trimestre)**



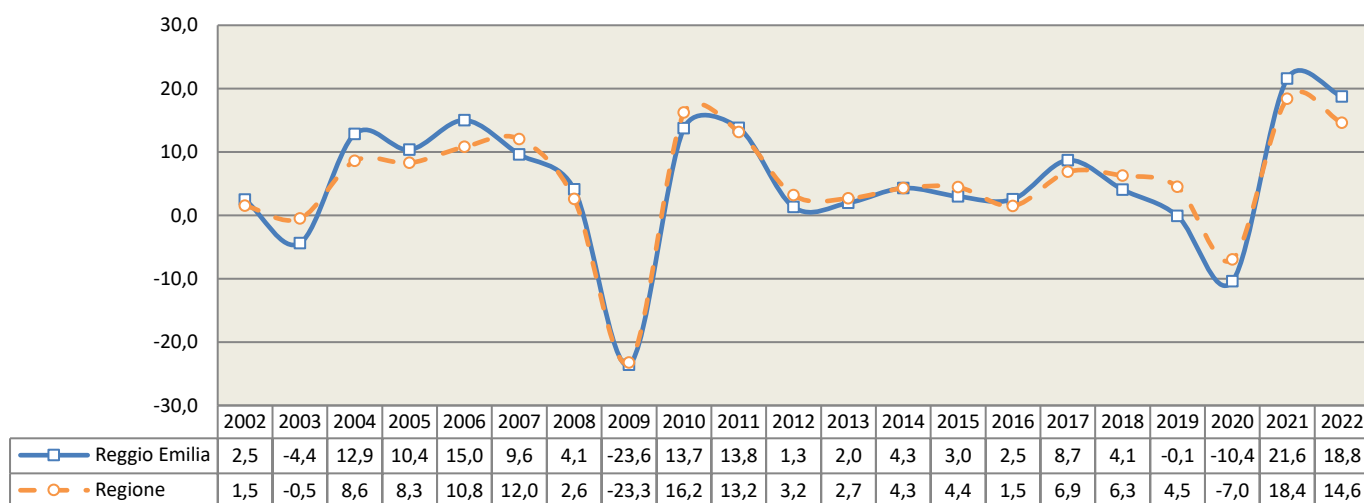
Fonte: Unioncamere e Camere di Commercio dell'Emilia-Romagna - Indagine congiunturale.

**Tab.11 - Variazioni tendenziali dell'export per trimestre (rispetto allo stesso trimestre dell'anno precedente), nelle province dell'Emilia-Romagna**

	Bologna	Ferrara	Forlì-Cesena	Modena	Parma	Piacenza	Ravenna	Reggio Emilia	Rimini	Emilia-Romagna
2012-1°T	1,1	16,7	3,3	7,0	11,1	29,5	2,1	8,2	9,7	7,3
2012-2°T	3,4	-3,8	2,8	1,5	0,0	26,0	8,8	0,1	1,5	3,2
2012-3°T	3,5	-4,9	2,0	1,5	-3,7	20,8	-8,9	-0,9	-0,4	0,8
2012-4°T	-0,1	-5,7	4,5	3,9	7,0	2,3	8,2	-1,8	-8,7	1,6
2013-1°T	0,3	-15,0	7,5	1,8	-1,0	0,1	0,8	-2,4	-4,4	-0,6
2013-2°T	-1,2	-4,9	6,3	4,6	6,8	8,0	8,4	2,1	3,1	3,2
2013-3°T	4,3	-1,4	4,9	2,6	5,7	13,2	1,8	3,0	-4,5	3,7
2013-4°T	5,2	1,3	5,1	0,9	-0,6	19,8	3,1	5,5	8,7	4,4
2014-1°T	2,6	15,9	-2,0	6,6	4,1	20,5	5,4	5,2	11,6	6,0
2014-2°T	5,1	5,4	-1,5	5,9	2,1	6,1	-10,0	4,8	-4,6	3,0
2014-3°T	4,9	5,6	2,1	5,7	1,2	-1,4	8,7	3,6	0,2	3,9
2014-4°T	6,6	9,2	-0,7	6,6	1,0	5,5	-2,7	3,6	4,1	4,3
2015-1°T	8,7	3,3	6,3	1,9	3,5	-1,9	4,3	2,3	-3,4	3,7
2015-2°T	5,7	11,5	8,9	5,3	9,7	-0,4	-2,0	4,4	-1,2	5,0
2015-3°T	1,0	5,2	5,4	3,7	10,1	11,9	-10,1	1,6	-0,6	3,0
2015-4°T	8,7	-6,1	7,8	2,7	10,2	13,0	3,7	3,6	5,3	5,9
2016-1°T	-1,3	-16,9	-4,5	1,3	1,7	16,8	-10,4	2,3	13,1	0,2
2016-2°T	5,9	-12,1	6,7	1,4	1,4	9,6	-2,6	2,7	20,1	3,2
2016-3°T	0,8	-13,8	5,9	3,5	-1,6	0,8	4,2	2,5	10,4	1,6
2016-4°T	-2,8	-9,9	4,9	2,4	-1,3	6,0	3,7	2,7	7,3	0,9
2017-1°T	7,9	14,1	16,7	9,6	6,7	-1,0	16,1	9,3	9,3	9,0
2017-2°T	5,5	2,0	7,9	3,9	-2,9	4,2	16,1	6,3	1,3	4,8
2017-3°T	3,7	7,1	-0,1	2,3	7,1	0,4	6,8	9,7	13,2	5,0
2017-4°T	10,1	18,1	7,1	5,8	7,2	8,2	8,7	9,6	12,4	8,7
2018-1°T	2,8	10,0	3,0	1,8	3,9	17,0	-0,4	6,2	12,2	4,7
2018-2°T	3,8	9,1	5,5	1,8	12,9	22,4	8,5	5,0	14,8	6,9
2018-3°T	12,4	2,9	1,1	1,8	-4,1	23,1	15,3	0,3	0,3	5,5
2018-4°T	13,2	1,2	1,7	4,0	0,8	14,7	16,3	4,7	16,1	7,8
2019-1°T	12,2	-9,9	3,5	0,9	4,6	13,0	11,2	2,3	-2,0	5,2
2019-2°T	13,7	-11,0	-1,2	2,2	0,2	3,3	8,8	-1,1	12,5	4,3
2019-3°T	11,9	-3,9	5,5	2,9	11,0	15,6	2,5	0,3	3,1	6,3
2019-4°T	2,7	-9,3	-1,4	1,6	9,4	20,4	-2,1	-1,9	-11,9	2,4
2020-1°T	-0,5	-14,4	-5,3	-3,6	8,3	0,0	1,4	-9,2	-10,1	-2,7
2020-2°T	-26,5	-24,6	-26,2	-28,0	-10,6	-5,6	-31,6	-28,0	-39,7	-24,6
2020-3°T	-2,7	-18,6	0,6	1,0	4,0	4,9	-7,4	-2,4	-3,7	-1,2
2020-4°T	2,4	-6,5	-0,7	3,4	3,4	4,6	-11,3	-1,2	2,8	1,0
2021-1°T	7,7	15,1	11,2	7,4	3,9	12,5	-0,4	9,2	5,3	7,6
2021-2°T	46,8	42,9	43,7	56,9	36,8	36,0	53,8	55,8	53,5	48,2
2021-3°T	7,1	30,1	8,0	15,2	12,9	-8,2	28,0	13,3	13,2	11,2
2021-4°T	10,9	22,0	11,1	12,6	41,1	-26,5	29,3	15,4	12,5	12,8
2022-1°T	15,0	21,5	13,1	23,0	62,3	-12,6	40,3	21,9	11,1	22,4
2022-2°T	15,4	18,9	11,9	19,5	13,1	-18,1	24,6	16,1	18,6	13,7
2022-3°T	15,4	11,0	12,0	13,8	13,0	4,2	21,4	22,1	15,8	15,1
2022-4°T	6,8	1,1	8,9	16,8	-16,2	17,1	13,4	15,5	17,0	8,3

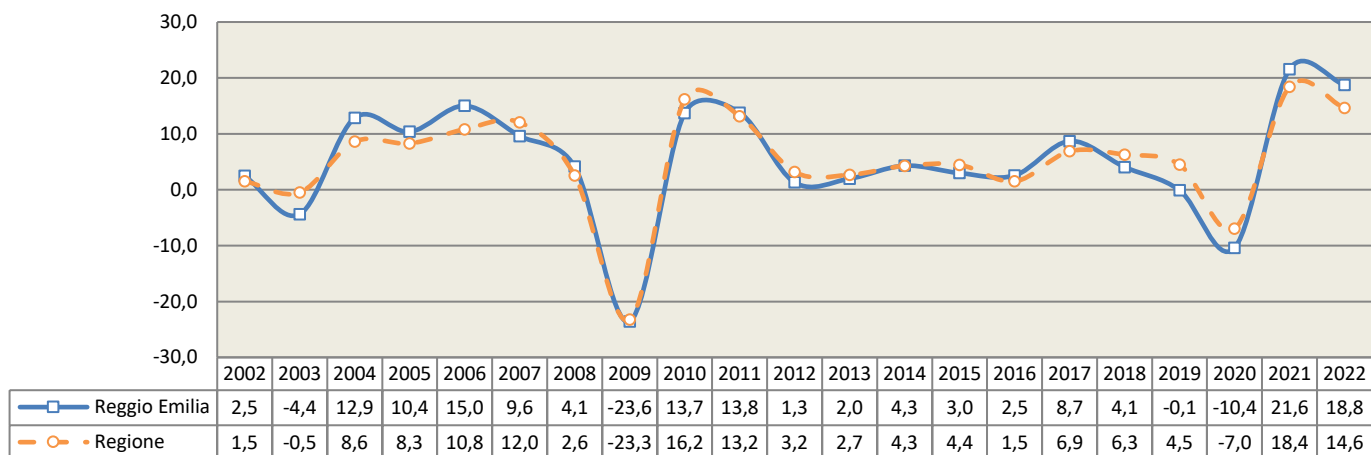
Fonte: Elaborazioni Ires Emilia-Romagna su dati Istat CoeWeb (dati definitivi fino al 2021).

**Fig.5 - Confronto esportazioni provinciale e regionale (Variazione percentuale su anno precedente)**



Fonte: Elaborazioni Ires Emilia-Romagna su dati Istat CoeWeb (dati definitivi fino al 2021).

Fig.6 - Esportazioni della provincia di Reggio Emilia (dati assoluti e variazioni percentuali annue)



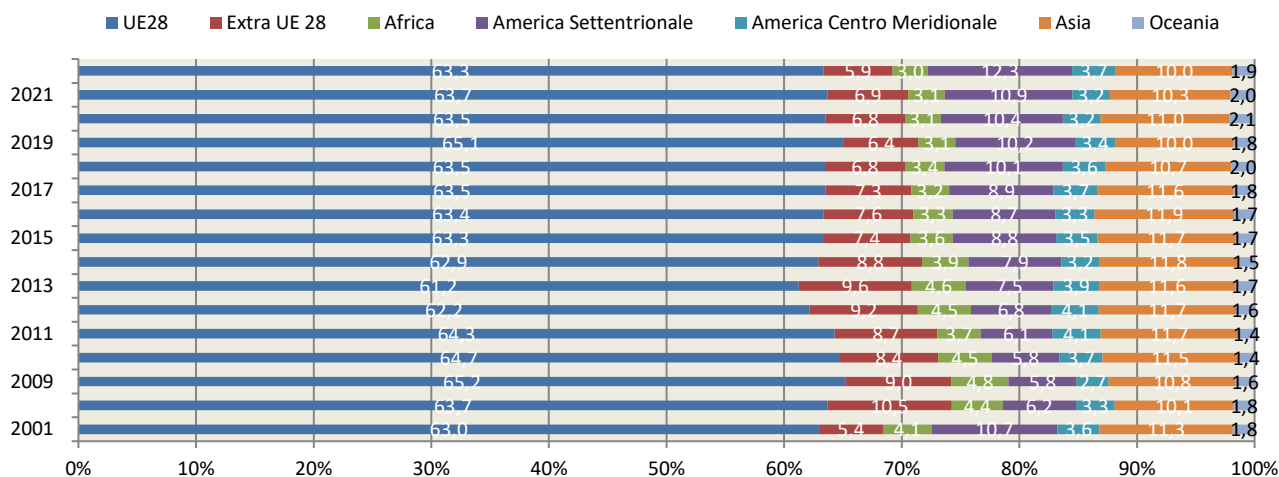
Fonte: Elaborazioni Ires Emilia-Romagna su dati Istat CoeWeb (dati definitivi fino al 2021).

Tab.12 - Esportazioni della provincia di Reggio Emilia per settore di attività, valori in euro (dati assoluti, composizione e variazione percentuale)

SETTORE DI ATTIVITÀ ECONOMICA (ATECO 2007)	VALORI ASSOLUTI		PERCENTUALE DI COLONNA		VAR. % 2021- 2022
	2021	2022	2021	2022	
AA01-Prodotti agricoli, animali e della caccia	11.427.375	12.433.750	0,1	0,1	8,8
AA02-Prodotti della silvicoltura	80.492	147.457	0,0	0,0	83,2
AA03-Prodotti della pesca e dell'acquacoltura	53.692	68.400	0,0	0,0	27,4
BB05-Carbone (esclusa torba)	254	143	0,0	0,0	-43,7
BB06-Petrolio greggio e gas naturale	5.395	12.208	0,0	0,0	126,3
BB07-Minerali metalliferi	817.035	1.205.755	0,0	0,0	47,6
BB08-Altri minerali da cave e miniere	2.077.497	3.198.227	0,0	0,0	53,9
CA10-Prodotti alimentari	595.131.687	601.977.784	5,1	4,3	1,2
CA11-Bevande	138.736.310	153.854.047	1,2	1,1	10,9
CA12-Tabacco	3.462	-	0,0	0,0	-100,0
CB13-Prodotti tessili	111.223.699	144.103.714	1,0	1,0	29,6
CB14-Articoli di abbigliamento (anche in pelle e in pelliccia)	1.366.180.582	1.882.800.662	11,7	13,6	37,8
CB15-Articoli in pelle (escluso abbigliamento) e simili	142.503.985	258.112.097	1,2	1,9	81,1
CC16-Legno e prodotti in legno e sughero (esclusi i mobili); articoli in paglia e materiali da intreccio	18.189.877	27.342.211	0,2	0,2	50,3
CC17-Carta e prodotti di carta	93.356.594	112.208.042	0,8	0,8	20,2
CC18-Prodotti della stampa e della riproduzione di supporti registrati	78.237	72.413	0,0	0,0	-7,4
CD19-Coke e prodotti derivanti dalla raffinazione del petrolio	3.025.675	2.935.784	0,0	0,0	-3,0
CE20-Prodotti chimici	312.604.887	384.246.167	2,7	2,8	22,9
CF21-Prodotti farmaceutici di base e preparati farmaceutici	24.104.440	39.214.736	0,2	0,3	62,7
CG22-Articoli in gomma e materie plastiche	168.521.593	195.843.919	1,4	1,4	16,2
CG23-Altri prodotti della lavorazione di minerali non metalliferi	1.205.073.421	1.414.177.774	10,3	10,2	17,4
CH24-Prodotti della metallurgia	1.063.931.581	1.162.959.403	9,1	8,4	9,3
CH25-Prodotti in metallo, esclusi macchinari e attrezzature	510.855.610	594.926.428	4,4	4,3	16,5
CI26-Computer e prodotti di elettronica e ottica; apparecchi elettromedicali, apparecchi di misurazione e orologi	247.320.349	311.504.639	2,1	2,2	26,0
CJ27-Apparecchiature elettriche e apparecchiature per uso domestico non elettriche	844.740.350	931.874.028	7,2	6,7	10,3
CK28-Macchinari e apparecchiature nca	4.420.241.575	5.097.235.157	37,8	36,8	15,3
CL29-Autoveicoli, rimorchi e semirimorchi	247.894.368	309.732.305	2,1	2,2	24,9
CL30-Altri mezzi di trasporto	31.944.795	39.817.279	0,3	0,3	24,6
CM31-Mobili	27.881.652	36.647.702	0,2	0,3	31,4
CM32-Prodotti delle altre industrie manifatturiere	65.215.394	77.232.249	0,6	0,6	18,4
DD35-Energia elettrica, gas, vapore e aria condizionata	-	-	0,0	0,0	-
EE37-Prodotti delle attività di raccolta e depurazione delle acque di scarico	-	-	0,0	0,0	-
EE38-Prodotti delle attività di raccolta, trattamento e smaltimento dei rifiuti; prodotti dell'attività di recupero dei materiali	7.936.564	14.571.871	0,1	0,1	83,6
JAS8-Prodotti delle attività editoriali	2.998.480	6.145.269	0,0	0,0	104,9
JA59-Prodotti delle attività di produzione cinematografica, video e programmi televisivi; registrazioni musicali e sonore	309.502	160.148	0,0	0,0	-48,3
MC74-Prodotti delle altre attività professionali, scientifiche e tecniche	14.066	5.460	0,0	0,0	-61,2
RR90-Prodotti delle attività creative, artistiche e d'intrattenimento	264.301	387.197	0,0	0,0	46,5
RR91-Prodotti delle attività di biblioteche, archivi, musei e di altre attività culturali	185.308	264.296	0,0	0,0	42,6
SS96-Prodotti delle altre attività di servizi per la persona	-	-	0,0	0,0	-
VV89-Merci dichiarate come provviste di bordo, merci nazionali di ritorno e respinte, merci varie	13.853.555	51.979.991	0,1	0,4	275,2
<b>Totale</b>	<b>11.678.783.639</b>	<b>13.869.398.712</b>	<b>100,0</b>	<b>100,0</b>	<b>18,8</b>

Fonte: Elaborazioni Ires Emilia-Romagna su dati Istat CoeWeb (dati definitivi fino al 2021).

Fig.7 - Esportazioni della provincia di Reggio Emilia per area geografica di destinazione: distribuzione e variazione (composizione percentuale)



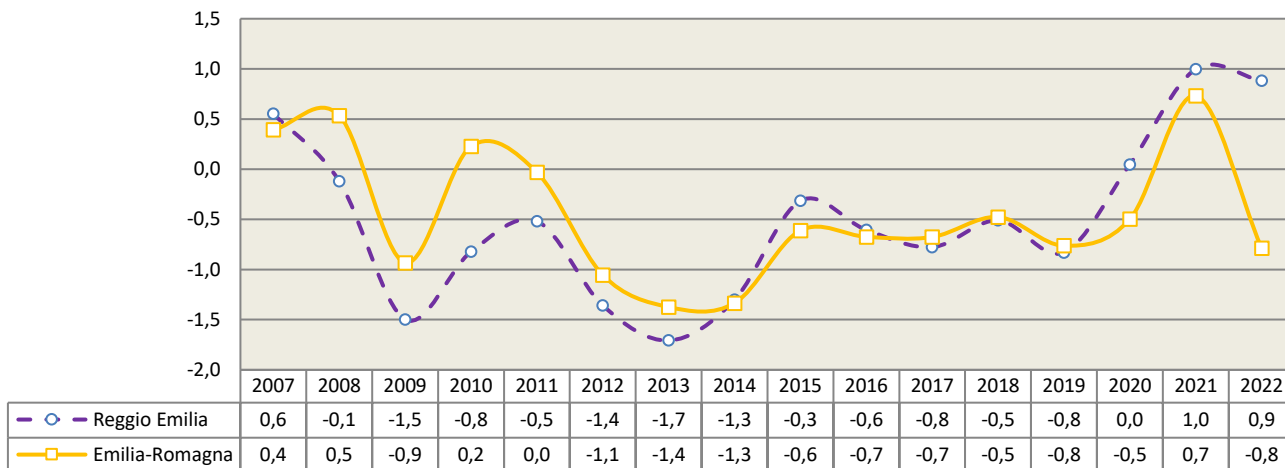
Fonte: Elaborazioni Ires Emilia-Romagna su dati Istat CoeWeb (dati definitivi fino al 2021).

Tab.13 - Imprese attive per provincia fino a ultimo trimestre disponibile (dati assoluti)

	Piacenza	Parma	Reggio Emilia	Modena	Bologna	Ferrara	Ravenna	Forli-Cesena	Rimini	Emilia-Romagna	Italia
2012 I-TRIM	28.600	42.712	51.538	67.744	87.015	33.947	37.188	40.116	35.724	424.584	5.233.746
2012 II-TRIM	28.600	42.975	51.644	68.043	87.521	34.110	37.370	40.183	36.148	426.594	5.254.343
2012 III-TRIM	28.522	43.001	51.648	68.096	87.609	34.134	37.344	40.093	36.138	426.585	5.259.763
2012 IV-TRIM	28.223	42.849	51.423	67.788	87.222	34.013	37.151	39.763	35.781	424.213	5.239.924
2013 I-TRIM	27.821	42.226	50.925	67.361	86.534	33.591	36.639	39.266	35.517	419.880	5.190.644
2013 II-TRIM	27.841	42.467	50.839	67.561	86.866	33.594	36.747	39.234	35.838	420.987	5.200.451
2013 III-TRIM	27.807	42.344	50.803	67.488	86.970	33.625	36.652	39.162	35.686	420.537	5.199.030
2013 IV-TRIM	27.666	42.163	50.545	67.190	86.562	33.446	36.520	38.773	35.521	418.386	5.186.124
2014 I-TRIM	27.392	41.710	50.210	66.818	86.166	33.221	36.256	38.537	34.893	415.203	5.147.875
2014 II-TRIM	27.394	41.736	50.215	66.885	86.154	33.204	36.344	38.625	35.080	415.637	5.159.268
2014 III-TRIM	27.429	41.756	50.096	66.876	86.178	33.117	36.328	38.579	34.932	415.291	5.164.299
2014 IV-TRIM	27.222	41.509	49.887	66.576	85.783	32.938	36.080	38.303	34.503	412.801	5.148.414
2015 I-TRIM	27.024	41.249	49.704	66.367	85.342	32.701	35.653	37.944	34.254	410.238	5.118.354
2015 II-TRIM	27.104	41.406	49.802	66.715	85.557	32.889	35.807	38.060	34.498	411.838	5.144.572
2015 III-TRIM	27.112	41.497	49.821	66.707	85.594	32.854	35.789	38.112	34.520	412.006	5.154.119
2015 IV-TRIM	27.013	41.353	49.730	66.348	85.220	32.723	35.683	37.871	34.339	410.280	5.144.383
2016 I-TRIM	26.843	41.149	49.352	66.082	84.863	32.415	35.434	37.579	34.187	407.904	5.125.978
2016 II-TRIM	26.944	41.304	49.552	66.335	85.241	32.590	35.572	37.706	34.548	409.792	5.153.222
2016 III-TRIM	26.881	41.271	49.584	66.428	85.317	32.569	35.557	37.714	34.569	409.890	5.159.868
2016 IV-TRIM	26.739	41.043	49.429	66.078	84.898	32.391	35.222	37.466	34.248	407.514	5.145.995
2017 I-TRIM	26.509	40.856	49.166	65.852	84.501	32.081	34.930	37.171	34.108	405.174	5.124.777
2017 II-TRIM	26.598	40.963	49.254	65.508	84.723	32.205	35.155	37.324	34.404	406.134	5.150.561
2017 III-TRIM	26.538	41.033	49.250	65.383	84.777	32.212	35.168	37.295	34.436	406.092	5.157.129
2017 IV-TRIM	26.452	40.921	49.045	65.184	84.632	32.046	35.045	37.140	34.293	404.758	5.150.149
2018 I-TRIM	26.284	40.714	48.834	64.983	84.090	31.751	34.762	36.914	34.136	402.468	5.129.749
2018 II-TRIM	26.344	40.884	49.035	65.275	84.556	31.897	34.943	37.065	34.405	404.404	5.154.497
2018 III-TRIM	26.368	40.884	49.034	65.328	84.513	31.889	34.951	37.101	34.444	404.512	5.161.031
2018 IV-TRIM	26.263	40.820	48.795	65.014	84.142	31.745	34.825	36.930	34.295	402.829	5.150.743
2019 I-TRIM	26.045	40.706	48.474	64.732	83.611	31.284	34.503	36.670	34.006	400.031	5.121.223
2019 II-TRIM	26.087	40.641	48.527	64.985	83.946	31.371	34.601	36.804	34.264	401.226	5.142.947
2019 III-TRIM	26.067	40.752	48.558	65.061	84.200	31.365	34.555	36.781	34.298	401.637	5.150.293
2019 IV-TRIM	25.961	40.658	48.390	64.611	83.859	31.226	34.401	36.535	34.115	399.756	5.137.678
2020 I-TRIM	25.741	40.417	48.127	64.234	83.134	30.796	33.997	36.266	33.869	396.581	5.104.315
2020 II-TRIM	25.815	40.569	48.323	64.426	83.638	30.913	34.073	36.471	34.087	398.315	5.133.881
2020 III-TRIM	25.822	40.649	48.492	64.559	83.694	31.002	34.106	36.456	34.209	398.989	5.149.696
2020 IV-TRIM	25.714	40.545	48.413	64.118	83.605	30.913	34.028	36.341	34.090	397.767	5.147.514
2021 I-TRIM	25.694	40.438	48.469	64.053	83.546	30.734	33.904	36.307	34.115	397.260	5.148.915
2021 II-TRIM	25.789	40.787	48.730	64.548	84.223	30.913	34.005	36.545	34.489	400.029	5.180.138
2021 III-TRIM	25.838	41.002	48.880	64.570	84.460	30.990	34.116	36.580	34.720	401.156	5.197.040
2021 IV-TRIM	25.740	40.990	48.896	64.444	84.333	30.938	34.130	36.516	34.693	400.680	5.164.831
2022 I-TRIM	25.721	40.607	48.947	64.610	84.184	30.799	34.061	36.468	34.709	400.106	5.157.408
2022 II-TRIM	25.819	40.833	49.209	64.573	84.361	30.232	34.302	36.657	35.249	401.235	5.177.184
2022 III-TRIM	25.845	39.141	49.343	64.408	84.544	29.547	34.357	36.670	35.324	399.179	5.155.390
2022 IV-TRIM	25.795	38.389	49.327	64.103	84.527	29.493	34.232	36.503	35.154	397.523	5.129.335
2023 I-TRIM	25.597	38.303	48.216	63.821	84.430	29.299	34.084	36.361	35.108	395.219	5.106.271

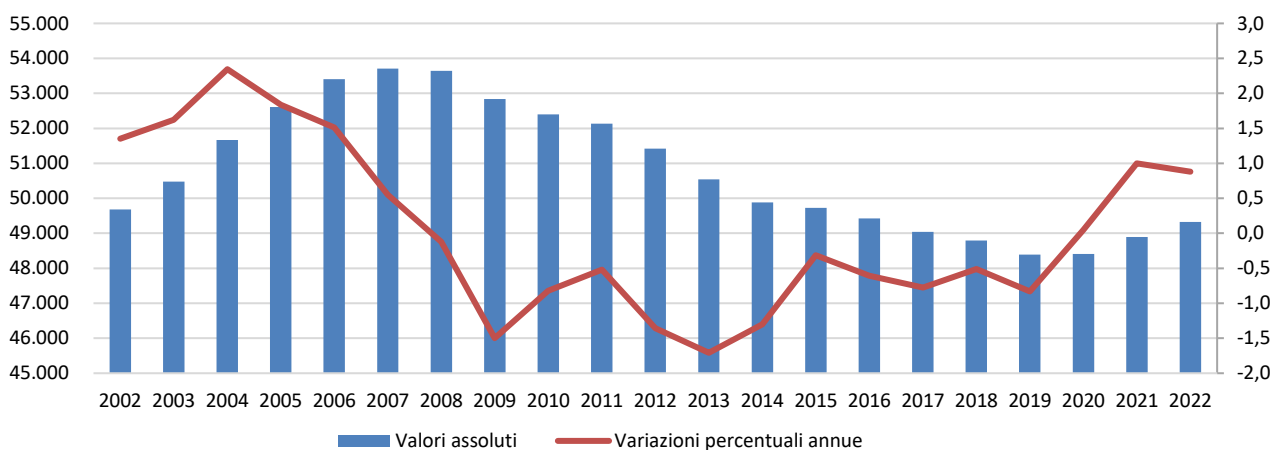
Fonte: Elaborazioni Ires Emilia-Romagna su dati Infocamere Stockview.

**Fig.8 - Tasso di crescita annuale imprese attive confronto provinciale e regionale (variazioni percentuali)**



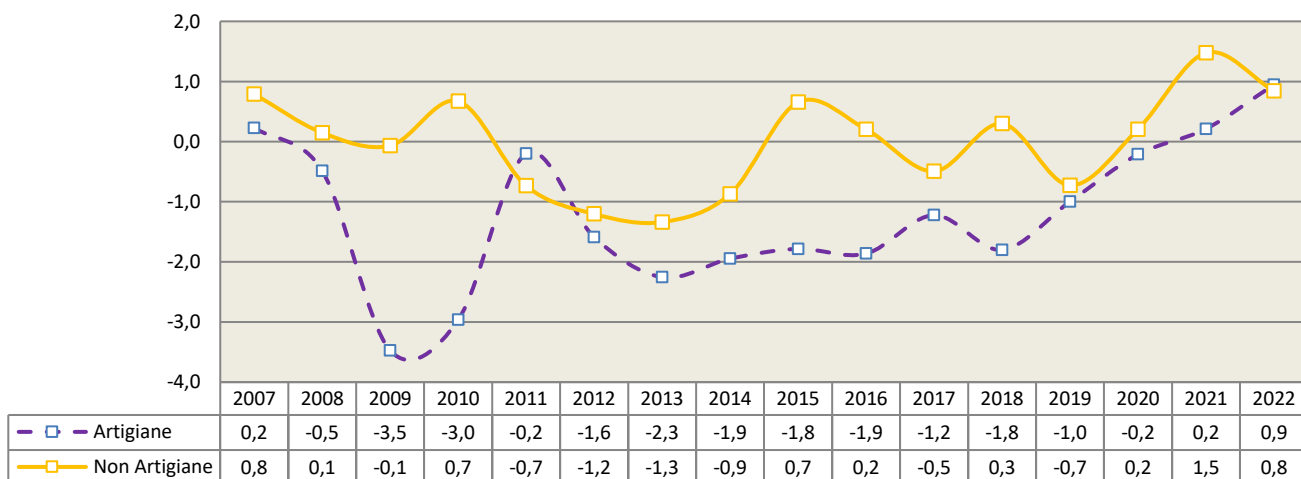
Fonte: Elaborazioni Ires Emilia-Romagna su dati Infocamere Stockview.

**Fig.9 - Imprese attive della provincia di Reggio Emilia (dati assoluti, variazioni percentuali annue)**



Fonte: Elaborazioni Ires Emilia-Romagna su dati Infocamere Stockview.

**Fig.10 - Tasso di crescita annuale imprese attive in provincia di Reggio Emilia confronto imprese artigiane e non artigiane (variazioni percentuali)**



Fonte: Elaborazioni Ires Emilia-Romagna su dati Infocamere Stockview.

**Tab.14 - Incidenza imprese artigiane su totale imprese e variazioni percentuali su anno precedente delle imprese artigiane e non artigiane**

PROVINCIA	INCIDENZA IMPRESE ARTIGIANE					VARIAZIONE IMPRESE ARTIGIANE					VARIAZIONE IMPRESE NON ARTIGIANE				
	2018	2019	2020	2021	2022	2018	2019	2020	2021	2022	2018	2019	2020	2021	2022
Bologna	31,7	31,6	31,5	31,4	31,3	-1,4	-0,5	-0,9	0,6	0,1	-0,2	-0,3	-0,0	1,0	0,3
Ferrara	27,3	27,2	27,3	27,3	27,8	-1,3	-1,7	-0,8	0,3	-3,3	-0,8	-1,6	-1,1	-0,0	-5,2
Forlì-Cesena	32,5	32,6	32,3	32,3	32,4	-1,0	-0,8	-1,3	0,3	0,5	-0,4	-1,2	-0,2	0,6	-0,3
Modena	31,5	31,4	31,2	30,9	30,6	-1,5	-1,1	-1,2	-0,6	-1,5	0,3	-0,4	-0,5	1,0	-0,1
Parma	30,0	29,8	29,6	29,3	28,7	-1,4	-1,3	-0,9	0,2	-8,4	0,3	-0,0	-0,0	1,5	-5,5
Piacenza	30,7	30,4	30,2	30,4	30,4	-1,2	-2,1	-1,6	0,7	0,1	-0,5	-0,7	-0,7	-0,2	0,3
Ravenna	30,1	30,0	29,9	30,0	30,1	-0,6	-1,6	-1,3	0,6	0,8	-0,7	-1,1	-1,0	0,2	0,1
Reggio Emilia	38,0	38,0	37,9	37,6	37,6	-1,8	-1,0	-0,2	0,2	0,9	0,3	-0,7	0,2	1,5	0,8
Rimini	28,1	28,0	27,8	27,9	28,1	-0,8	-1,0	-0,5	1,9	2,1	0,3	-0,3	0,1	1,7	1,0
<b>Emilia-Romagna</b>	<b>31,5</b>	<b>31,4</b>	<b>31,2</b>	<b>31,1</b>	<b>31,1</b>	<b>-1,3</b>	<b>-1,1</b>	<b>-0,9</b>	<b>0,4</b>	<b>-0,8</b>	<b>-0,1</b>	<b>-0,6</b>	<b>-0,3</b>	<b>0,9</b>	<b>-0,8</b>

Fonte: Elaborazioni Ires Emilia-Romagna su dati Infocamere Stockview.

**Tab.15- Imprese attive in provincia di Reggio Emilia per settore di attività (dati assoluti, variazioni assolute e percentuali)**

SETTORE DI ATTIVITÀ ECONOMICA (ATECO 2007)	TOTALE IMPRESE				IMPRESE ARTIGIANE			
	2021	2022	2021 - 2022		2021	2022	2021 - 2022	
			Diff	Var. %			Diff	Var. %
<b>Settore primario</b>	<b>5.810</b>	<b>5.749</b>	<b>-61</b>	<b>-1,0</b>	<b>139</b>	<b>138</b>	<b>-1</b>	<b>-0,7</b>
B Estrazione di minerali da cave e miniere	20	19	-1	-5,0	9	8	-1	-11,1
<b>C Attività manifatturiere</b>	<b>6.371</b>	<b>6.335</b>	<b>-36</b>	<b>-0,6</b>	<b>4.040</b>	<b>3.979</b>	<b>-61</b>	<b>-1,5</b>
C 10-11-12 Industrie alimentari, delle bevande e del tabacco	543	545	2	0,4	345	341	-4	-1,2
C 13 Industrie tessili	176	171	-5	-2,8	134	130	-4	-3,0
C 14 Confezione di articoli di abbigliamento; confezione di articoli in pelle e pelliccia	887	870	-17	-1,9	649	634	-15	-2,3
C 15 Fabbricazione di articoli in pelle e simili	36	36	0	0,0	22	20	-2	-9,1
C 16-31 Industria del legno e dei prodotti in legno e sughero; fabbricazione di articoli in paglia e materiali da intreccio	449	444	-5	-1,1	329	321	-8	-2,4
C 17.18 Fabbricazione di carta e di prodotti di carta, Stampa e riproduzione di supporti registrati	203	197	-6	-3,0	125	118	-7	-5,6
C 19-20 Fabbricazione di coke e prodotti derivanti dalla raffinazione del petrolio; prodotti chimici; prodotti farmaceutici di base e di preparati farmaceutici	48	47	-1	-2,1	12	13	1	8,3
C 21 Fabbricazione di prodotti farmaceutici di base e di preparati farmaceutici	2	4	2	100,0	0	0	0	-
C 22 Fabbricazione di articoli in gomma e materie plastiche	260	254	-6	-2,3	140	134	-6	-4,3
C 23 Fabbricazione di altri prodotti della lavorazione di minerali non metalliferi	250	254	4	1,6	145	148	3	2,1
C 24-25 Metallurgia; Fabbricazione di prodotti in metallo (esclusi macchinari e attrezzature)	1.656	1.661	5	0,3	1.096	1.097	1	0,1
C 26 Fabbricazione di computer e prodotti di elettronica e ottica; apparecchi elettromedicali, apparecchi di misurazione e di orologi	132	126	-6	-4,5	59	54	-5	-8,5
C 27 Fabbricazione di apparecchiature elettriche ed apparecchiature per uso domestico non elettriche	204	201	-3	-1,5	108	100	-8	-7,4
C 28 Fabbricazione di macchinari ed apparecchiature nca	625	612	-13	-2,1	202	197	-5	-2,5
C 29-30 Fabbricazione di autoveicoli, rimorchi e semirimorchi e di altri mezzi di trasporto	84	82	-2	-2,4	33	33	0	0,0
C 32 Altre industrie manifatturiere	292	293	1	0,3	232	233	1	0,4
C 33 Riparazione, manutenzione ed installazione di macchine ed apparecchiature	524	538	14	2,7	409	406	-3	-0,7
D Fornitura di energia elettrica, gas, vapore e aria condizionata	68	66	-2	-2,9	0	1	1	-
E Fornitura di acqua; reti fognarie, attività di gestione dei rifiuti e risanamento	61	60	-1	-1,6	26	27	1	3,8
F Costruzioni	11.153	11.536	383	3,4	8.954	9.189	235	2,6
<b>C+D+E Industria in senso stretto</b>	<b>6.500</b>	<b>6.461</b>	<b>-39</b>	<b>-0,6</b>	<b>4.066</b>	<b>4.007</b>	<b>-59</b>	<b>-1,5</b>
<b>B+...+F Industria</b>	<b>17.673</b>	<b>18.016</b>	<b>343</b>	<b>1,9</b>	<b>13.029</b>	<b>13.204</b>	<b>175</b>	<b>1,3</b>
G Commercio all'ingrosso e al dettaglio; riparazione di autoveicoli e motocicli	9.879	9.860	-19	-0,2	781	796	15	1,9
G 45 Commercio all'ingrosso e al dettaglio e riparazione di autov.	1.289	1.315	26	2,0	716	723	7	1,0
G 46 Commercio all'ingrosso (escluso quello di autoveicoli)	4.334	4.313	-21	-0,5	23	26	3	13,0
G 47 Commercio al dettaglio (escluso quello di autoveicoli)	4.256	4.232	-24	-0,6	42	47	5	11,9
H Trasporto e magazzinaggio	1.208	1.195	-13	-1,1	879	851	-28	-3,2
I Attività dei servizi di alloggio e di ristorazione	2.827	2.808	-19	-0,7	542	530	-12	-2,2
J Servizi di informazione e comunicazione	1.031	1.047	16	1,6	236	232	-4	-1,7
K Attività finanziarie e assicurative	926	946	20	2,2	0	0	0	-
L Attività immobiliari	3.033	3.097	64	2,1	8	8	0	0,0
M Attività professionali, scientifiche e tecniche	1.892	1.921	29	1,5	338	337	-1	-0,3
M 69 Attività legali e contabilità	107	102	-5	-4,7	2	2	0	0,0
M 70 Attività di direzione aziendale e di consulenza gestional..	583	610	27	4,6	7	5	-2	-28,6
M 71 Attività degli studi di architettura e d'ingegneria; coll..	197	201	4	2,0	8	10	2	25,0
M 72 Ricerca scientifica e sviluppo	52	49	-3	-5,8	0	0	0	-
M 73 Pubblicità e ricerche di mercato	323	333	10	3,1	59	59	0	0,0
M 74 Altre attività professionali, scientifiche e tecniche	626	621	-5	-0,8	262	261	-1	-0,4
M 75 Servizi veterinari	4	5	1	25,0	0	0	0	-
N Noleggio, agenzie di viaggio, servizi di supporto alle imprese escluso N782	1.419	1.465	46	3,2	613	629	16	2,6
O Amministrazione pubblica e difesa; assicurazione sociale obbligatoria	1	1	0	0,0	0	0	0	0,0
P Istruzione	221	228	7	3,2	10	10	0	0,0
Q Sanità e assistenza sociale	310	302	-8	-2,6	82	73	-9	-11,0
R Attività artistiche, sportive, di intrattenimento e divertimento	679	689	10	1,5	59	63	4	6,8
S Altre attività di servizi	1.979	1.991	12	0,6	1.615	1.631	16	1,0
T Attività di famiglie e convivenze come datori di lavoro per personale domestico; produzione di beni e servizi Indifferenziati per uso proprio da parte di famiglie e convivenze	0	0	0	-	0	0	0	-
U Organizzazioni ed organismi extraterritoriali	0	0	0	0,0	0	0	0	0,0
<b>G+...+U Servizi</b>	<b>25.405</b>	<b>25.550</b>	<b>145</b>	<b>0,6</b>	<b>5.163</b>	<b>5.160</b>	<b>-3</b>	<b>-0,1</b>
<b>NC Imprese non classificate</b>	<b>8</b>	<b>12</b>	<b>4</b>	<b>50,0</b>	<b>36</b>	<b>39</b>	<b>3</b>	<b>8,3</b>
<b>Totale</b>	<b>48.896</b>	<b>49.327</b>	<b>431</b>	<b>0,9</b>	<b>18.367</b>	<b>18.541</b>	<b>174</b>	<b>0,9</b>

**Fonte:** Elaborazioni Ires Emilia-Romagna su dati Infocamere Stockview.



**Tab.16- Imprese attive in provincia di Reggio Emilia per forma giuridica e settore di attività economica (dati assoluti, variazioni assolute)**

SETTORE DI ATTIVITÀ ECONOMICA (ATECO 2007)		DATI ASSOLUTI ANNO 2022					VARIAZIONE ASSOLUTA SU 2021				
		Società di capitale	Società di persone	Ditte individuali	Altre forme	Totale	Società di capitale	Società di persone	Ditte individuali	Altre forme	Totale
<b>Settore primario</b>		<b>88</b>	<b>1.234</b>	<b>4.335</b>	<b>92</b>	<b>5.749</b>	<b>-2</b>	<b>25</b>	<b>-82</b>	<b>-2</b>	<b>-61</b>
B	Estrazione di minerali da cave e miniere	10	2	7	0	19	0	-1	0	0	-1
<b>C Attività manifatturiere</b>		<b>2.452</b>	<b>1.154</b>	<b>2.640</b>	<b>89</b>	<b>6.335</b>	<b>44</b>	<b>-54</b>	<b>-25</b>	<b>-1</b>	<b>-36</b>
C 10-11-12	Industrie alimentari, delle bevande e del tabacco	176	181	156	32	545	7	-6	0	1	2
C 13	Industrie tessili	37	32	101	1	171	0	-2	-3	0	-5
C 14	Confezione di articoli di abbigliamento; confezione di articoli in pelle e pelliccia	89	75	706	0	870	1	-2	-16	0	-17
C 15	Fabbricazione di articoli in pelle e simili	11	6	19	0	36	2	0	-2	0	0
C 16-31	Industria del legno e dei prodotti in legno e sughero; fabbricazione di articoli in paglia e materiali da intreccio	145	115	176	8	444	5	-9	0	-1	-5
C 17.18	Fabbricazione di carta e di prodotti di carta, Stampa e riproduzione di supporti registrati	83	45	65	4	197	2	-4	-3	-1	-6
C 19-20	Fabbricazione di coke e prodotti derivanti dalla raffinazione del petrolio; prodotti chimici; prodotti farmaceutici di base e di preparati farmaceutici	33	7	7	0	47	-1	0	0	0	-1
C 21	Fabbricazione di prodotti farmaceutici di base e di preparati farmaceutici	4	0	0	0	4	2	0	0	0	2
C 22	Fabbricazione di articoli in gomma e materie plastiche	148	36	70	0	254	2	-2	-6	0	-6
C 23	Fabbricazione di altri prodotti della lavorazione di minerali non metalliferi	114	46	91	3	254	2	-1	3	0	4
C 24-25	Metallurgia; Fabbricazione di prodotti in metallo (esclusi macchinari e attrezzature)	720	330	594	17	1.661	16	-19	10	-2	5
C 26	Fabbricazione di computer e prodotti di elettronica e ottica; apparecchi elettromedicali, apparecchi di misurazione e di orologi	75	19	32	0	126	-1	0	-5	0	-6
C 27	Fabbricazione di apparecchiature elettriche ed apparecchiature per uso domestico non elettriche	106	38	56	1	201	5	-3	-5	0	-3
C 28	Fabbricazione di macchinari ed apparecchiature nca	445	80	82	5	612	-5	-2	-6	0	-13
C 29-30	Fabbricazione di autoveicoli, rimorchi e semirimorchi e di altri mezzi di trasporto	54	6	22	0	82	-3	-2	3	0	-2
C 32	Altre industrie manifatturiere	53	67	170	3	293	-3	-1	5	0	1
C 33	Riparazione, manutenzione ed installazione di macchine ed apparecchiature	159	71	293	15	538	13	-1	0	2	14
D	Fornitura di energia elettrica, gas, vapore e aria condizionata	45	7	11	3	66	0	-1	-1	0	-2
E	Fornitura di acqua; reti fognarie, attività di gestione dei rifiuti e risanamento	32	9	13	6	60	2	0	0	-3	-1
F	Costruzioni	2.586	844	7.859	247	11.536	250	-23	162	-6	383
<b>C+D+E</b>	<b>Industria in senso stretto</b>	<b>2.529</b>	<b>1.170</b>	<b>2.664</b>	<b>98</b>	<b>6.461</b>	<b>46</b>	<b>-55</b>	<b>-26</b>	<b>-4</b>	<b>-39</b>
<b>B+...+F</b>	<b>Industria</b>	<b>5.125</b>	<b>2.016</b>	<b>10.530</b>	<b>345</b>	<b>18.016</b>	<b>296</b>	<b>-79</b>	<b>136</b>	<b>-10</b>	<b>343</b>
G	Commercio all'ingrosso e al dettaglio; riparazione di autoveicoli e motocicli	2.005	1.658	6.144	53	9.860	45	-35	-29	0	-19
G 45	Commercio all'ingrosso e al dettaglio e riparazione di autov.	318	355	640	2	1.315	15	-8	20	-1	26
G 46	Commercio all'ingrosso (escluso quello di autoveicoli)	1.182	428	2.679	24	4.313	6	-13	-15	1	-21
G 47	Commercio al dettaglio (escluso quello di autoveicoli)	505	875	2.825	27	4.232	24	-14	-34	0	-24
H	Trasporto e magazzinaggio	267	162	723	43	1.195	13	-5	-18	-3	-13
I	Attività dei servizi di alloggio e di ristorazione	525	917	1.324	42	2.808	20	-36	-3	0	-19
J	Servizi di informazione e comunicazione	486	119	410	32	1.047	9	-1	8	0	16
K	Attività finanziarie e assicurative	237	91	611	7	946	24	-4	0	0	20
L	Attività immobiliari	1.656	1.167	252	22	3.097	57	-1	8	0	64
M	Attività professionali, scientifiche e tecniche	878	247	715	81	1.921	31	-9	8	-1	29
M 69	Attività legali e contabilità	69	17	11	5	102	3	-4	-3	-1	-5
M 70	Attività di direzione aziendale e di consulenza gestional.	367	76	149	18	610	20	-2	10	-1	27
M 71	Attività degli studi di architettura e d'ingegneria; coll..	118	31	32	20	201	3	0	-1	2	4
M 72	Ricerca scientifica e sviluppo	37	3	2	7	49	-2	0	0	-1	-3
M 73	Pubblicità e ricerche di mercato	105	36	173	19	333	5	2	4	-1	10
M 74	Altre attività professionali, scientifiche e tecniche	180	84	345	12	621	1	-5	-2	1	-5
M 75	Servizi veterinari	2	0	3	0	5	1	0	0	0	1
N	Noleggio, agenzie di viaggio, servizi di supporto alle imprese escluso N782	374	152	858	81	1.465	18	-4	31	1	46
O	Amministrazione pubblica e difesa; assicurazione sociale obbligatoria	1	0	0	0	1	0	0	0	0	0
P	Istruzione	79	22	46	81	228	5	1	2	-1	7
Q	Sanità e assistenza sociale	101	15	98	88	302	8	-3	-10	-3	-8
R	Attività artistiche, sportive, di intrattenimento e divertimento	180	50	184	275	689	-1	3	2	6	10
S	Altre attività di servizi	144	356	1.455	36	1.991	1	-8	20	-1	12
T	Attività di famiglie e convivenze come datori di lavoro per personale domestico; produzione di beni e servizi Indifferenziati per uso proprio da parte di famiglie e convivenze	0	0	0	0	0	0	0	0	0	0
U	Organizzazioni ed organismi extraterritoriali	0	0	0	0	0	0	0	0	0	0
<b>G+...+U</b>	<b>Servizi</b>	<b>6.933</b>	<b>4.956</b>	<b>12.820</b>	<b>841</b>	<b>25.550</b>	<b>230</b>	<b>-102</b>	<b>19</b>	<b>-2</b>	<b>145</b>
<b>NC</b>	<b>Imprese non classificate</b>	<b>7</b>	<b>0</b>	<b>5</b>	<b>0</b>	<b>12</b>	<b>4</b>	<b>0</b>	<b>0</b>	<b>0</b>	<b>4</b>
<b>Totale</b>		<b>12.153</b>	<b>8.206</b>	<b>27.690</b>	<b>1.278</b>	<b>49.327</b>	<b>528</b>	<b>-156</b>	<b>73</b>	<b>-14</b>	<b>431</b>

Fonte: Elaborazioni Ires Emilia-Romagna su dati Infocamere Stockview.

**Tab.17 - Imprese artigiane attive in provincia di Reggio Emilia per forma giuridica e settore di attività economica (dati assoluti, variazioni assolute)**

SETTORE DI ATTIVITÀ ECONOMICA (ATECO 2007)		DATI ASSOLUTI ANNO 2022					VARIAZIONE ASSOLUTA SU 2021				
		Società di capitale	Società di persone	Ditte individuali	Altre forme	Totale	Società di capitale	Società di persone	Ditte individuali	Altre forme	Totale
<b>Settore primario</b>		<b>6</b>	<b>36</b>	<b>96</b>	<b>0</b>	<b>138</b>	<b>0</b>	<b>1</b>	<b>-2</b>	<b>0</b>	<b>-1</b>
B	Estrazione di minerali da cave e miniere	1	1	6	0	8	0	-1	0	0	-1
<b>C Attività manifatturiere</b>		<b>613</b>	<b>997</b>	<b>2.361</b>	<b>8</b>	<b>3.979</b>	<b>17</b>	<b>-51</b>	<b>-24</b>	<b>-3</b>	<b>-61</b>
C 10-11-12	Industrie alimentari, delle bevande e del tabacco	44	159	138	0	341	2	-5	-1	0	-4
C 13	Industrie tessili	13	32	85	0	130	1	-2	-3	0	-4
C 14	Confezione di articoli di abbigliamento; confezione di articoli in pelle e pelliccia	20	52	562	0	634	-1	-2	-12	0	-15
C 15	Fabbricazione di articoli in pelle e simili	3	3	14	0	20	0	0	-2	0	-2
C 16-31	Industria del legno e dei prodotti in legno e sughero; fabbricazione di articoli in paglia e materiali da intreccio	46	99	174	2	321	1	-8	0	-1	-8
C 17.18	Fabbricazione di carta e di prodotti di carta, Stampa e riproduzione di supporti registrati	24	39	54	1	118	2	-4	-4	-1	-7
C 19-20	Fabbricazione di coke e prodotti derivanti dalla raffinazione del petrolio; prodotti chimici; prodotti farmaceutici di base e di preparati farmaceutici	3	4	6	0	13	1	0	0	0	1
C 21	Fabbricazione di prodotti farmaceutici di base e di preparati farmaceutici	0	0	0	0	0	0	0	0	0	0
C 22	Fabbricazione di articoli in gomma e materie plastiche	36	33	65	0	134	2	-2	-6	0	-6
C 23	Fabbricazione di altri prodotti della lavorazione di minerali non metalliferi	22	43	83	0	148	1	-1	3	0	3
C 24-25	Metallurgia; Fabbricazione di prodotti in metallo (esclusi macchinari e attrezzature)	231	295	568	3	1.097	7	-19	14	-1	1
C 26	Fabbricazione di computer e prodotti di elettronica e ottica; apparecchi elettromedicali, apparecchi di misurazione e di orologi	9	16	29	0	54	0	0	-5	0	-5
C 27	Fabbricazione di apparecchiature elettriche ed apparecchiature per uso domestico non elettriche	21	30	49	0	100	0	-2	-6	0	-8
C 28	Fabbricazione di macchinari ed apparecchiature nca	63	60	74	0	197	2	-3	-4	0	-5
C 29-30	Fabbricazione di autoveicoli, rimorchi e semirimorchi e di altri mezzi di trasporto	7	5	21	0	33	-1	-2	3	0	0
C 32	Altre industrie manifatturiere	14	61	158	0	233	0	-1	2	0	1
C 33	Riparazione, manutenzione ed installazione di macchine ed apparecchiature	57	66	281	2	406	0	0	-3	0	-3
D	Fornitura di energia elettrica, gas, vapore e aria condizionata	1	0	0	0	1	1	0	0	0	1
E	Fornitura di acqua; reti fognarie, attività di gestione dei rifiuti e risanamento	10	8	9	0	27	0	0	1	0	1
F	Costruzioni	810	649	7.638	92	9.189	92	-13	161	-5	235
<b>C+D+E</b>	<b>Industria in senso stretto</b>	<b>624</b>	<b>1.005</b>	<b>2.370</b>	<b>8</b>	<b>4.007</b>	<b>18</b>	<b>-51</b>	<b>-23</b>	<b>-3</b>	<b>-59</b>
<b>B+...+F</b>	<b>Industria</b>	<b>1.435</b>	<b>1.655</b>	<b>10.014</b>	<b>100</b>	<b>13.204</b>	<b>110</b>	<b>-65</b>	<b>138</b>	<b>-8</b>	<b>175</b>
G	Commercio all'ingrosso e al dettaglio; riparazione di autoveicoli e motocicli	85	305	406	0	796	3	-5	18	-1	15
G 45	Commercio all'ingrosso e al dettaglio e riparazione di autov.	77	291	355	0	723	2	-7	13	-1	7
G 46	Commercio all'ingrosso (escluso quello di autoveicoli)	6	3	17	0	26	1	0	2	0	3
G 47	Commercio al dettaglio (escluso quello di autoveicoli)	2	11	34	0	47	0	2	3	0	5
H	Trasporto e magazzinaggio	66	124	657	4	851	4	-7	-24	-1	-28
I	Attività dei servizi di alloggio e di ristorazione	26	151	353	0	530	4	-4	-12	0	-12
J	Servizi di informazione e comunicazione	24	17	189	2	232	-1	0	-3	0	-4
K	Attività finanziarie e assicurative	0	0	0	0	0	0	0	0	0	0
L	Attività immobiliari	1	6	1	0	8	-1	1	0	0	0
M	Attività professionali, scientifiche e tecniche	17	48	266	6	337	-1	-1	0	1	-1
M 69	Attività legali e contabilità	2	0	0	0	2	0	0	0	0	0
M 70	Attività di direzione aziendale e di consulenza gestional..	1	1	2	1	5	0	-1	-1	0	-2
M 71	Attività degli studi di architettura e d'ingegneria; coll..	1	2	5	2	10	0	1	0	1	2
M 72	Ricerca scientifica e sviluppo	0	0	0	0	0	0	0	0	0	0
M 73	Pubblicità e ricerche di mercato	5	14	40	0	59	0	1	-1	0	0
M 74	Altre attività professionali, scientifiche e tecniche	8	31	219	3	261	-1	-2	2	0	-1
M 75	Servizi veterinari	0	0	0	0	0	0	0	0	0	0
N	Noleggio, agenzie di viaggio, servizi di supporto alle imprese escluso N782	51	43	534	1	629	3	-4	17	0	16
O	Amministrazione pubblica e difesa; assicurazione sociale obbligatoria	0	0	0	0	0	0	0	0	0	0
P	Istruzione	3	5	2	0	10	1	-1	0	0	0
Q	Sanità e assistenza sociale	1	0	71	1	73	0	0	-9	0	-9
R	Attività artistiche, sportive, di intrattenimento e divertimento	4	7	52	0	63	1	1	2	0	4
S	Altre attività di servizi	33	295	1.303	0	1.631	1	-7	22	0	16
T	Attività di famiglie e convivenze come datori di lavoro per personale domestico; produzione di beni e servizi Indifferenziati per uso proprio da parte di famiglie e convivenze	0	0	0	0	0	0	0	0	0	0
U	Organizzazioni ed organismi extraterritoriali	0	0	0	0	0	0	0	0	0	0
<b>G+...+U</b>	<b>Servizi</b>	<b>311</b>	<b>1.001</b>	<b>3.834</b>	<b>14</b>	<b>5.160</b>	<b>14</b>	<b>-27</b>	<b>11</b>	<b>-1</b>	<b>-3</b>
<b>NC</b>	<b>Imprese non classificate</b>	<b>20</b>	<b>8</b>	<b>10</b>	<b>1</b>	<b>39</b>	<b>1</b>	<b>0</b>	<b>2</b>	<b>0</b>	<b>3</b>
<b>Totale</b>		<b>1.772</b>	<b>2.700</b>	<b>13.954</b>	<b>115</b>	<b>18.541</b>	<b>125</b>	<b>-91</b>	<b>149</b>	<b>-9</b>	<b>174</b>

**Fonte:** Elaborazioni Ires Emilia-Romagna su dati Infocamere Stockview.

**Tab.18 - Ore di cassa integrazione autorizzate in provincia di Reggio Emilia per settore di attività economica, classificazione INPS (dati assoluti, variazione percentuale)**

SETTORE ATTIVITÀ ECONOMICA (INPS)	ANNO					var% 2018/2019	var% 2019/2020	var% 2020/2021	var% 2021/2022
	2018	2019	2020	2021	2022				
Attività economiche connesse con l'agricoltura	-	-	14.782	2.357	39	-	-	-84,1	-98,3
Estrazione minerali metalliferi e non	976	432	7.147	1.760	680	-55,7	1.554,4	-75,4	-61,4
Legno	66.864	1.968	563.834	210.002	49.573	-97,1	28.550,1	-62,8	-76,4
Alimentari	207.082	214.682	782.734	771.036	236.820	3,7	264,6	-1,5	-69,3
Metallurgiche	313	6.776	713.855	160	74.169	2.064,9	10.435,1	-100,0	46.255,6
Meccaniche	1.062.101	1.419.170	18.096.949	3.960.716	1.322.709	33,6	1.175,2	-78,1	-66,6
Tessili	44.950	35.753	340.176	415.540	89.937	-20,5	851,5	22,2	-78,4
Abbigliamento	2.976	-	2.345.076	3.174.912	3.252	-100,0	-	35,4	-99,9
Chimica, petrolchimica, gomma e materie plastiche	11.805	20.821	1.474.273	213.628	188.244	76,4	6.980,7	-85,5	-11,9
Pelli, cuoio e calzature	-	-	56.454	34.105	-	-	-	-39,6	-100,0
Lavorazione minerali non metalliferi	226.978	253.092	2.885.284	1.129.049	934.928	11,5	1.040,0	-60,9	-17,2
Carta, stampa ed editoria	4.877	845	623.540	385.562	388.091	-82,7	73.691,7	-38,2	0,7
Installazione impianti per l'edilizia	316	197	467.920	65.439	2.894	-37,7	237.422,8	-86,0	-95,6
Energia elettrica, gas e acqua	-	-	10.220	10.816	1.128	-	-	5,8	-89,6
Trasporti e comunicazioni	122.036	33.638	988.185	203.466	5.010	-72,4	2.837,7	-79,4	-97,5
Tabacchicoltura	-	-	-	-	-	-	-	-	-
Servizi	-	-	91.355	71.780	1.138	-	-	-21,4	-98,4
Varie	-	-	71.590	15.066	24	-	-	-79,0	-99,8
<b>INDUSTRIA + ARTIGIANATO</b>	<b>1.751.274</b>	<b>1.987.374</b>	<b>29.533.374</b>	<b>10.665.394</b>	<b>3.298.636</b>	<b>13,5</b>	<b>1.386,1</b>	<b>-63,9</b>	<b>-69,1</b>
Industria edile	96.991	61.634	652.087	115.559	29.449	-36,5	958,0	-82,3	-74,5
Artigianato edile	67.833	39.555	384.595	71.460	16.921	-41,7	872,3	-81,4	-76,3
Industria lapidei	1.092	13.831	76.905	3.389	-	1.166,6	456,0	-95,6	-100,0
Artigianato lapidei	116	-	360	112	-	-100,0	-	-68,9	-100,0
<b>EDILIZIA</b>	<b>166.032</b>	<b>115.020</b>	<b>1.113.947</b>	<b>190.520</b>	<b>46.370</b>	<b>-30,7</b>	<b>868,5</b>	<b>-82,9</b>	<b>-75,7</b>
<b>COMMERCIO</b>	<b>113.688</b>	<b>34.918</b>	<b>5.964.139</b>	<b>3.720.496</b>	<b>279.051</b>	<b>-69,3</b>	<b>16.980,4</b>	<b>-37,6</b>	<b>-92,5</b>
<b>ALTRI SERVIZI</b>	<b>-</b>	<b>-</b>	<b>81.048</b>	<b>14.209</b>	<b>-</b>	<b>-</b>	<b>-</b>	<b>-82,5</b>	<b>-100,0</b>
<b>Totale</b>	<b>2.030.994</b>	<b>2.137.312</b>	<b>36.692.508</b>	<b>14.590.619</b>	<b>3.624.057</b>	<b>5,2</b>	<b>1.616,8</b>	<b>-60,2</b>	<b>-75,2</b>

Fonte: Elaborazioni Ires Emilia-Romagna su banca dati Inps (Osservatorio Cassa Integrazione Guadagni - Ore autorizzate).

**Tab.19 - Ore di cassa integrazione in provincia di Reggio Emilia per tipologia di intervento confronto con il comparto artigiano (dati assoluti, composizione e incidenze percentuali)**

TIPOLOGIA INTERVENTO	N					%				
	2018	2019	2020	2021	2022	2018	2019	2020	2021	2022
CIGO	871.060	812.418	29.966.869	9.826.200	1.419.902	42,9	38,0	81,7	67,3	39,2
CIGS	1.152.560	1.324.894	563.310	980.618	1.927.554	56,7	62,0	1,5	6,7	53,2
CIG in Deroga	7.374	-	6.162.329	3.783.801	276.601	0,4	0,0	16,8	25,9	7,6
<b>Totale</b>	<b>2.030.994</b>	<b>2.137.312</b>	<b>36.692.508</b>	<b>14.590.619</b>	<b>3.624.057</b>	<b>100,0</b>	<b>100,0</b>	<b>100,0</b>	<b>100,0</b>	<b>100,0</b>
TIPOLOGIA INTERVENTO	ORE					QUOTA SU TOTALE ORE				
CIGO - artigiano	-	-	-	-	-	0,0	0,0	0,0	0,0	0,0
CIGS - artigiano	-	-	-	-	-	0,0	0,0	0,0	0,0	0,0
Cig in Deroga - artigiano	51.827	-	-	14.140	-	702,8	-	0,0	0,4	0,0
<b>Totale -artigiano</b>	<b>51.827</b>	<b>-</b>	<b>-</b>	<b>14.140</b>	<b>-</b>	<b>2,6</b>	<b>0,0</b>	<b>0,0</b>	<b>0,1</b>	<b>0,0</b>

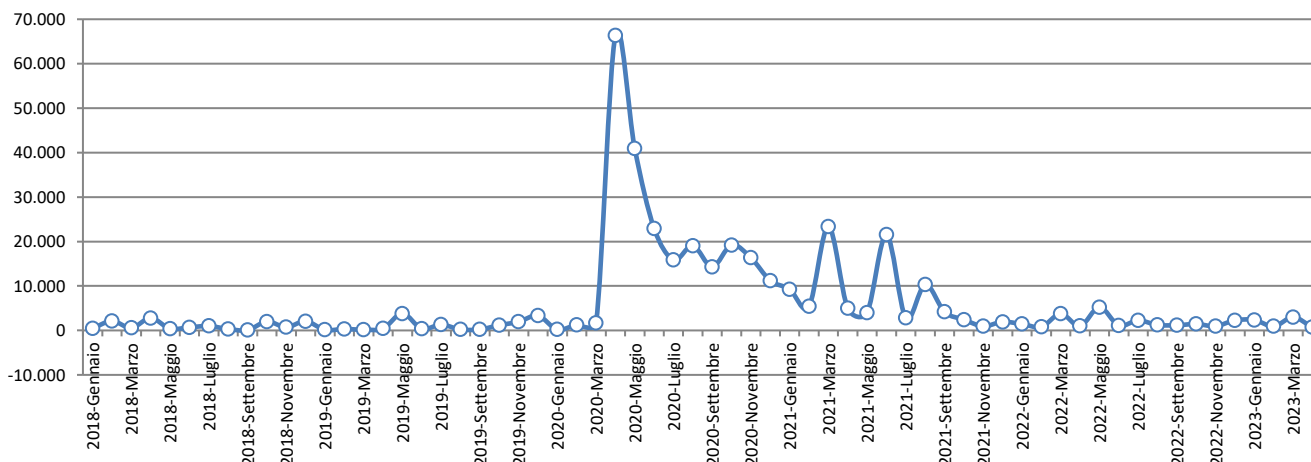
Fonte: Elaborazioni Ires Emilia-Romagna su banca dati Inps (Osservatorio Cassa Integrazione Guadagni - Ore autorizzate).

**Tab.20 - Ore di cassa integrazione in provincia di Reggio Emilia per tipologia di intervento e settore di attività, anno 2022 (dati assoluti, variazione rispetto all'anno precedente e peso sul totale interventi)**

SETTORE ATTIVITÀ ECONOMICA (INPS)	CIG ordinaria			CIG straordinaria			CIG in deroga			CIG totale	
	N	%	var %	N	%	var %	N	%	var %	N	var %
Attività economiche connesse con l'agricoltura	39	100	-98,3	-	-	-	-	-	-	39	-98
Estrazione minerali metalliferi e non	680	100	-61,4	-	-	-	-	-	-	680	-61
Legno	49.573	100	-76,4	-	-	-	-	-	-	49.573	-76
Alimentari	11.921	5	-98,3	224.899	95	315,9	-	-	-100,0	236.820	-69
Metallurgiche	74.169	100	46.255,6	-	-	-	-	-	-	74.169	46.256
Meccaniche	806.845	61	-75,6	515.864	39	-20,6	-	-	-100,0	1.322.709	-67
Tessili	48.596	54	-88,3	41.341	46	-	-	-	-100,0	89.937	-78
Abbigliamento	3.252	100	-99,9	-	-	-	-	-	-100,0	3.252	-100
Chimica, petrolchimica, gomma e materie plastiche	69.684	37	-67,4	118.560	63	-	-	-	-	188.244	-12
Pelli, cuoio e calzature	-	-	-100,0	-	-	-	-	-	-	-	-100
Lavorazione minerali non metalliferi	190.346	20	-79,1	744.582	80	242,1	-	-	-	934.928	-17
Carta, stampa ed editoria	109.371	28	-69,4	278.720	72	922,1	-	-	-100,0	388.091	1
Installazione impianti per l'edilizia	2.894	100	-95,6	-	-	-	-	-	-	2.894	-96
Energia elettrica, gas e acqua	1.128	100	-89,6	-	-	-	-	-	-	1.128	-90
Trasporti e comunicazioni	5.010	100	-97,5	-	-	-	-	-	-100,0	5.010	-98
Tabacchicoltura	-	-	-	-	-	-	-	-	-	-	-
Servizi	-	-	-	-	-	-	1.138	100	-98,4	1.138	-98
Varie	24	100	-99,8	-	-	-	-	-	-	24	-100
<b>INDUSTRIA + ARTIGIANATO</b>	<b>1.373.532</b>	<b>42</b>	<b>-85,7</b>	<b>1.923.966</b>	<b>58</b>	<b>102,7</b>	<b>1.138</b>	<b>0</b>	<b>-98,6</b>	<b>3.298.636</b>	<b>-69</b>
Industria edile	29.449	100	-74,5	-	-	-	-	-	-	29.449	-75
Artigianato edile	16.921	100	-76,3	-	-	-	-	-	-	16.921	-76
Industria lapidei	-	-	-100,0	-	-	-	-	-	-	-	-100
Artigianato lapidei	-	-	-100,0	-	-	-	-	-	-	-	-100
<b>EDILIZIA</b>	<b>46.370</b>	<b>100</b>	<b>-75,7</b>	-	-	-	-	-	-	<b>46.370</b>	<b>-76</b>
<b>COMMERCIO</b>	-	-	-	<b>3.588</b>	<b>1</b>	<b>-88,6</b>	<b>275.463</b>	<b>99</b>	<b>-92,5</b>	<b>279.051</b>	<b>-92</b>
<b>ALTRI SERVIZI</b>	-	-	-	-	-	-	-	-	<b>-100,0</b>	-	<b>-100</b>
<b>Totale</b>	<b>1.419.902</b>	<b>39,2</b>	<b>-85,5</b>	<b>1.927.554</b>	<b>53,2</b>	<b>96,6</b>	<b>276.601</b>	<b>7,6</b>	-	<b>3.624.057</b>	<b>-66,5</b>

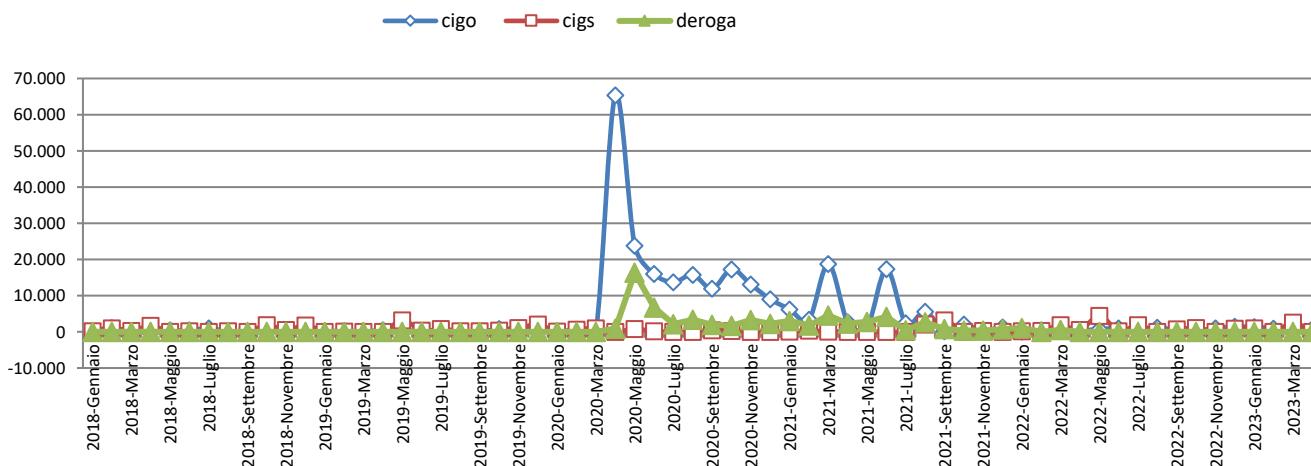
Fonte: Elaborazioni Ires Emilia-Romagna su banca dati Inps (Osservatorio Cassa Integrazione Guadagni - Ore autorizzate).

**Fig.11 - Andamento dei lavoratori equivalenti interessati da CIG "a zero ore" (scenario 100%)**



Fonte: Elaborazioni Ires Emilia-Romagna su banca dati Inps (Osservatorio Cassa Integrazione Guadagni - Ore autorizzate).

**Fig.12 - Andamento dei lavoratori equivalenti interessati da CIG "a zero ore" (scenario 100%) per tipologia di intervento**



Fonte: Elaborazioni Ires Emilia-Romagna su banca dati Inps (Osservatorio Cassa Integrazione Guadagni - Ore autorizzate).

**Tab.21 - Tasso di occupazione, 15-64 anni, per sesso e provincia (tassi)**

		ANNO				
		2018	2019	2020	2021	2022
Emilia-Romagna	Maschi	76,6	76,6	74,9	75,3	76,0
	Femmine	62,7	64,1	61,5	61,6	63,4
	<b>Totale</b>	<b>69,6</b>	<b>70,4</b>	<b>68,2</b>	<b>68,5</b>	<b>69,7</b>
Reggio Emilia	Maschi	77,3	77,4	74,1	73,7	73,0
	Femmine	61,1	62,9	61,3	61,7	61,9
	<b>Totale</b>	<b>69,3</b>	<b>70,2</b>	<b>67,8</b>	<b>67,8</b>	<b>67,5</b>

Fonte: Elaborazioni Ires Emilia-Romagna su dati Istat.

**Tab.22 - Tasso di attività - 15-64 anni, per sesso e provincia (tassi)**

		ANNO				
		2018	2019	2020	2021	2022
Emilia-Romagna	Maschi	80,3	80,4	78,9	78,5	79,3
	Femmine	67,6	68,7	66,2	66,5	67,6
	<b>Totale</b>	<b>74,0</b>	<b>74,6</b>	<b>72,6</b>	<b>72,5</b>	<b>73,5</b>
Reggio Emilia	Maschi	79,1	79,4	76,7	76,5	75,8
	Femmine	65,6	66,8	65,6	66,5	65,3
	<b>Totale</b>	<b>72,4</b>	<b>73,2</b>	<b>71,2</b>	<b>71,6</b>	<b>70,6</b>

Fonte: Elaborazioni Ires Emilia-Romagna su dati Istat.

**Tab.23 - Tasso di disoccupazione - 15 anni e più, per sesso e provincia (tassi)**

		ANNO				
		2018	2019	2020	2021	2022
Emilia-Romagna	Maschi	4,6	4,7	5,0	4,0	4,1
	Femmine	7,3	6,6	7,0	7,2	6,2
	<b>Totale</b>	<b>5,8</b>	<b>5,6</b>	<b>5,9</b>	<b>5,5</b>	<b>5,0</b>
Reggio Emilia	Maschi	2,1	2,6	3,5	3,5	3,5
	Femmine	6,8	5,7	6,4	7,1	5,1
	<b>Totale</b>	<b>4,2</b>	<b>4,0</b>	<b>4,8</b>	<b>5,1</b>	<b>4,2</b>

Fonte: Elaborazioni Ires Emilia-Romagna su dati Istat.

**Tab.24 - Tasso di inattività - 15-64 anni, per sesso e provincia (tassi)**

		ANNO				
		2018	2019	2020	2021	2022
Emilia-Romagna	Maschi	19,7	19,6	21,1	21,5	20,7
	Femmine	32,4	31,3	33,8	33,5	32,4
	<b>Totale</b>	<b>26,0</b>	<b>25,4</b>	<b>27,4</b>	<b>27,5</b>	<b>26,5</b>
Reggio Emilia	Maschi	20,9	20,6	23,3	23,5	24,2
	Femmine	34,4	33,2	34,4	33,5	34,7
	<b>Totale</b>	<b>27,6</b>	<b>26,8</b>	<b>28,8</b>	<b>28,4</b>	<b>29,4</b>

Fonte: Elaborazioni Ires Emilia-Romagna su dati Istat.

**Tab.25 - Occupati - 15 anni e più, per sesso e provincia (dati assoluti)**

		ANNO				
		2018	2019	2020	2021	2022
Emilia-Romagna	Maschi	1.101.954	1.110.597	1.087.391	1.097.504	1.103.140
	Femmine	894.381	915.415	878.847	880.939	898.132
	<b>Totale</b>	<b>1.996.335</b>	<b>2.026.012</b>	<b>1.966.237</b>	<b>1.978.442</b>	<b>2.001.272</b>
Reggio Emilia	Maschi	134.887	136.515	131.208	133.095	130.136
	Femmine	103.689	108.780	105.019	105.781	105.278
	<b>Totale</b>	<b>238.575</b>	<b>245.295</b>	<b>236.227</b>	<b>238.876</b>	<b>235.414</b>

Fonte: Elaborazioni Ires Emilia-Romagna su dati Istat.

**Tab.26 - Occupati - 15 anni e più, per sesso e provincia (variazioni percentuali)**

		ANNO			
		2019	2020	2021	2022
Emilia-Romagna	Maschi	0,8	-2,1	0,9	0,5
	Femmine	2,4	-4,0	0,2	2,0
	<b>Totale</b>	<b>1,5</b>	<b>-3,0</b>	<b>0,6</b>	<b>1,2</b>
Reggio Emilia	Maschi	1,2	-3,9	1,4	-2,2
	Femmine	4,9	-3,5	0,7	-0,5
	<b>Totale</b>	<b>2,8</b>	<b>-3,7</b>	<b>1,1</b>	<b>-1,4</b>

Fonte: Elaborazioni Ires Emilia-Romagna su dati Istat.

**Tab.27 - Occupati - 15 anni e più, per settore di attività economica e provincia (dati assoluti)**

		ANNO				
		2018	2019	2020	2021	2022
Emilia-Romagna	<b>Totale</b>	<b>1.996.335</b>	<b>2.026.012</b>	<b>1.966.237</b>	<b>1.978.442</b>	<b>2.001.272</b>
	Agricoltura	68.821	71.984	81.366	74.546	65.988
	Industria in senso stretto	529.972	552.609	521.790	532.643	542.446
	Costruzioni	104.535	103.472	105.490	117.892	126.546
	Commercio, alberghi e ristoranti (g,i)	401.834	380.371	351.240	344.558	360.310
	Altre attività dei servizi (j-u)	891.173	917.577	906.351	908.804	905.983
Reggio Emilia	<b>Totale</b>	<b>238.575</b>	<b>245.295</b>	<b>236.227</b>	<b>238.876</b>	<b>235.414</b>
	Agricoltura	5.762	6.738	6.780	10.035	5.952
	Industria in senso stretto	75.545	79.281	78.286	74.937	75.756
	Costruzioni	15.286	15.115	12.433	14.162	16.316
	Commercio, alberghi e ristoranti (g,i)	49.905	45.270	43.994	40.546	38.561
	Altre attività dei servizi (j-u)	92.076	98.892	94.734	99.196	98.830

Fonte: Elaborazioni Ires Emilia-Romagna su dati Istat.

**Tab.28 - Occupati - 15 anni e più, per settore di attività economica e provincia (variazioni percentuali)**

		ANNO			
		2019	2020	2021	2022
Emilia-Romagna	<b>Totale</b>	<b>1,5</b>	<b>-3,0</b>	<b>0,6</b>	<b>1,2</b>
	Agricoltura	4,6	13,0	-8,4	-11,5
	Industria in senso stretto	4,3	-5,6	2,1	1,8
	Costruzioni	-1,0	2,0	11,8	7,3
	Commercio, alberghi e ristoranti (g,i)	-5,3	-7,7	-1,9	4,6
	Altre attività dei servizi (j-u)	3,0	-1,2	0,3	-0,3
Reggio Emilia	<b>Totale</b>	<b>2,8</b>	<b>-3,7</b>	<b>1,1</b>	<b>-1,4</b>
	Agricoltura	16,9	0,6	48,0	-40,7
	Industria in senso stretto	4,9	-1,3	-4,3	1,1
	Costruzioni	-1,1	-17,7	13,9	15,2
	Commercio, alberghi e ristoranti (g,i)	-9,3	-2,8	-7,8	-4,9
	Altre attività dei servizi (j-u)	7,4	-4,2	4,7	-0,4

Fonte: Elaborazioni Ires Emilia-Romagna su dati Istat.

**Tab.29 - Occupati - 15 anni e più, per posizione professionale e provincia (dati assoluti)**

		ANNO				
		2018	2019	2020	2021	2022
Emilia-Romagna	dipendenti	1.554.977	1.577.547	1.539.050	1.560.161	1.590.109
	indipendenti	441.358	448.465	427.188	418.282	411.163
	<b>totale</b>	<b>1.996.335</b>	<b>2.026.012</b>	<b>1.966.238</b>	<b>1.978.443</b>	<b>2.001.272</b>
Reggio Emilia	dipendenti	186.082	193.298	185.633	186.066	190.910
	indipendenti	52.493	51.997	50.594	52.810	44.504
	<b>totale</b>	<b>238.575</b>	<b>245.295</b>	<b>236.227</b>	<b>238.876</b>	<b>235.414</b>

Fonte: Elaborazioni Ires Emilia-Romagna su dati Istat.

**Tab.30 - Occupati - 15 anni e più, per posizione professionale e provincia (variazioni percentuali)**

		ANNO			
		2019	2020	2021	2022
Emilia-Romagna	dipendenti	1,5	-2,4	1,4	1,9
	indipendenti	1,6	-4,7	-2,1	-1,7
	<b>totale</b>	<b>1,5</b>	<b>-3,0</b>	<b>0,6</b>	<b>1,2</b>
Reggio Emilia	dipendenti	3,9	-4,0	0,2	2,6
	indipendenti	-0,9	-2,7	4,4	-15,7
	<b>totale</b>	<b>2,8</b>	<b>-3,7</b>	<b>1,1</b>	<b>-1,4</b>

Fonte: Elaborazioni Ires Emilia-Romagna su dati Istat.

**Tab.31 - Disoccupati - 15 anni e più, per sesso e provincia (dati assoluti)**

		ANNO				
		2018	2019	2020	2021	2022
Emilia-Romagna	Maschi	52.957	53.839	56.402	45.274	46.430
	Femmine	69.924	64.565	66.178	68.414	58.868
	<b>Totale</b>	<b>122.881</b>	<b>118.405</b>	<b>122.581</b>	<b>113.688</b>	<b>105.299</b>
Reggio Emilia	Maschi	2.925	3.589	4.659	4.756	4.708
	Femmine	7.541	6.584	7.176	8.058	5.612
	<b>Totale</b>	<b>10.466</b>	<b>10.173</b>	<b>11.835</b>	<b>12.814</b>	<b>10.320</b>

Fonte: Elaborazioni Ires Emilia-Romagna su dati Istat.

**Tab.32 - Disoccupati - 15 anni e più, per sesso e provincia (variazioni percentuali)**

		ANNO				
		2019	2020	2021	2022	
Emilia-Romagna	dipendenti	1,7	4,8	-19,7	2,6	
	indipendenti	-7,7	2,5	3,4	-14,0	
	<b>totale</b>	<b>-3,6</b>	<b>3,5</b>	<b>-7,3</b>	<b>-7,4</b>	
Reggio Emilia	dipendenti	22,7	29,8	2,1	-1,0	
	indipendenti	-12,7	9,0	12,3	-30,4	
	<b>totale</b>	<b>-2,8</b>	<b>16,3</b>	<b>8,3</b>	<b>-19,5</b>	

Fonte: Elaborazioni Ires Emilia-Romagna su dati Istat.

**Tab.33 - Forze di lavoro - 15 anni e più, per sesso e provincia (dati assoluti)**

		ANNO				
		2018	2019	2020	2021	2022
Emilia-Romagna	Maschi	1.154.911	1.164.437	1.143.793	1.142.778	1.149.570
	Femmine	964.305	979.980	945.025	949.352	957.001
	<b>Totale</b>	<b>2.119.216</b>	<b>2.144.417</b>	<b>2.088.818</b>	<b>2.092.130</b>	<b>2.106.571</b>
Reggio Emilia	Maschi	137.812	140.105	135.867	137.851	134.844
	Femmine	111.229	115.364	112.195	113.839	110.889
	<b>Totale</b>	<b>249.041</b>	<b>255.468</b>	<b>248.062</b>	<b>251.690</b>	<b>245.733</b>

Fonte: Elaborazioni Ires Emilia-Romagna su dati Istat.

**Tab.34 - Forze di lavoro - 15 anni e più, per sesso e provincia (variazioni percentuali)**

		ANNO				
		2019	2020	2021	2022	
Emilia-Romagna	Maschi	0,8	-1,8	-0,1	0,6	
	Femmine	1,6	-3,6	0,5	0,8	
	<b>Totale</b>	<b>1,2</b>	<b>-2,6</b>	<b>0,2</b>	<b>0,7</b>	
Reggio Emilia	Maschi	1,7	-3,0	1,5	-2,2	
	Femmine	3,7	-2,7	1,5	-2,6	
	<b>Totale</b>	<b>2,6</b>	<b>-2,9</b>	<b>1,5</b>	<b>-2,4</b>	

Fonte: Elaborazioni Ires Emilia-Romagna su dati Istat.

**Tab.35 - Inattivi - 15-64 anni, per sesso e provincia (dati assoluti)**

		ANNO				
		2018	2019	2020	2021	2022
Emilia-Romagna	Maschi	272.070	271.810	293.911	298.465	288.016
	Femmine	451.301	436.586	471.168	466.113	449.272
	<b>Totale</b>	<b>723.371</b>	<b>708.396</b>	<b>765.079</b>	<b>764.578</b>	<b>737.288</b>
Reggio Emilia	Maschi	35.554	35.019	39.657	39.811	41.095
	Femmine	57.678	55.516	57.452	55.695	57.454
	<b>Totale</b>	<b>93.232</b>	<b>90.535</b>	<b>97.109</b>	<b>95.506</b>	<b>98.549</b>

Fonte: Elaborazioni Ires Emilia-Romagna su dati Istat.

**Tab.36 - Inattivi - 15-64 anni, per sesso e provincia (variazioni percentuali)**

		ANNO				
		2019	2020	2021	2022	
Emilia-Romagna	Maschi	-0,1	8,1	1,5	-3,5	
	Femmine	-3,3	7,9	-1,1	-3,6	
	<b>Totale</b>	<b>-2,1</b>	<b>8,0</b>	<b>-0,1</b>	<b>-3,6</b>	
Reggio Emilia	Maschi	-1,5	13,2	0,4	3,2	
	Femmine	-3,7	3,5	-3,1	3,2	
	<b>Totale</b>	<b>-2,9</b>	<b>7,3</b>	<b>-1,7</b>	<b>3,2</b>	

Fonte: Elaborazioni Ires Emilia-Romagna su dati Istat.

**Tab.37 - Condizione professionale della popolazione di 15 anni e più (valori assoluti)**

		ANNO				
		2018	2019	2020	2021	2022
Emilia-Romagna	Occupati	1.996.335	2.026.012	1.966.237	1.978.442	2.001.272
	Disoccupati	122.881	118.405	122.581	113.688	105.299
	Inattivi	1.709.613	1.697.519	1.761.238	1.752.368	1.735.860
	<b>Totale</b>	<b>3.828.829</b>	<b>3.841.936</b>	<b>3.850.056</b>	<b>3.844.498</b>	<b>3.842.431</b>
Reggio Emilia	Occupati	238.575	245.295	236.227	238.876	235.414
	Disoccupati	10.466	10.173	11.835	12.814	10.320
	Inattivi	200.884	195.873	204.032	199.498	205.664
	<b>Totale</b>	<b>449.925</b>	<b>451.341</b>	<b>452.094</b>	<b>451.188</b>	<b>451.398</b>

Fonte: Elaborazioni Ires Emilia-Romagna su dati Istat.

**Tab.38 - Condizione professionale della popolazione di 15 anni e più (incidenze percentuali)**

		ANNO				
		2018	2019	2020	2021	2022
Emilia-Romagna	Occupati	52,1	52,7	51,1	51,5	52,1
	Disoccupati	3,2	3,1	3,2	3,0	2,7
	Inattivi	44,7	44,2	45,7	45,6	45,2
	<b>Totale</b>	<b>100,0</b>	<b>100,0</b>	<b>100,0</b>	<b>100,0</b>	<b>100,0</b>
Reggio Emilia	Occupati	53,0	54,3	52,3	52,9	52,2
	Disoccupati	2,3	2,3	2,6	2,8	2,3
	Inattivi	44,6	43,4	45,1	44,2	45,6
	<b>Totale</b>	<b>100,0</b>	<b>100,0</b>	<b>100,0</b>	<b>100,0</b>	<b>100,0</b>

Fonte: Elaborazioni Ires Emilia-Romagna su dati Istat.

**Tab.39 - Cessazione dei rapporti di lavoro per motivo di cessazione (valori assoluti)**

	Reggio Emilia				Emilia-Romagna			
	Media (2015-2019)	2020	2021	2022	Media (2015-2019)	2020	2021	2022
Licenziamento di natura economica	5.474	2.674	2.501	3.277	52.696	27.428	28.543	36.562
Licenziamento di natura disciplinare	1.025	1.283	1.723	2.291	8.363	10.743	16.111	22.659
Dimissioni	14.709	14.261	20.648	24.118	133.104	129.687	182.208	206.368
Fine contratto	31.895	29.511	30.105	34.946	353.999	334.969	356.408	411.453
Risoluzione consensuale	177	165	386	199	2.905	2.797	5.490	3.014
Altre motivazioni	2.318	2.098	2.214	2.393	32.079	27.133	26.172	26.475
<b>Totale</b>	<b>55.599</b>	<b>49.992</b>	<b>57.577</b>	<b>67.224</b>	<b>583.147</b>	<b>532.757</b>	<b>614.932</b>	<b>706.531</b>

Fonte: Elaborazioni Ires Emilia-Romagna su dati Istat.

**Tab.40 - Numero di lavoratori per qualifica professionale (dati assoluti, variazioni percentuali)**

QUALIFICA PROFESSIONALE		N				Var. %		
		2018	2019	2020	2021	2019	2020	2021
Reggio Emilia	Operai	92.834	92.573	90.043	94.591	-0,3	-2,7	5,1
	Impiegati	62.740	64.015	64.974	66.361	2,0	1,5	2,1
	Quadri	4.632	4.586	4.603	4.721	-1,0	0,4	2,6
	Dirigenti	1.204	1.218	1.233	1.233	1,2	1,2	0,0
	Apprendisti	6.539	7.105	6.690	6.814	8,7	-5,8	1,9
	Altro	147	171	165	144	16,3	-3,5	-12,7
	<b>Totale</b>	<b>168.096</b>	<b>169.668</b>	<b>167.708</b>	<b>173.864</b>	<b>0,9</b>	<b>-1,2</b>	<b>3,7</b>
Emilia-Romagna	Operai	786.284	795.493	760.570	800.593	1,2	-4,4	5,3
	Impiegati	539.566	546.514	550.354	561.297	1,3	0,7	2,0
	Quadri	41.876	42.478	42.350	43.230	1,4	-0,3	2,1
	Dirigenti	10.315	10.399	10.339	10.437	0,8	-0,6	0,9
	Apprendisti	64.921	69.851	64.846	66.452	7,6	-7,2	2,5
	Altro	2.279	2.529	2.195	2.122	11,0	-13,2	-3,3
	<b>Totale</b>	<b>1.445.241</b>	<b>1.467.264</b>	<b>1.430.654</b>	<b>1.484.131</b>	<b>1,5</b>	<b>-2,5</b>	<b>3,7</b>

Fonte: Inps - Osservatorio sui Lavoratori Dipendenti.



**Tab.41 - Numero di lavoratori per qualifica professionale e genere in provincia di Reggio Emilia (dati assoluti, variazioni percentuali)**

QUALIFICA PROFESSIONALE		N				Var. %		
		2018	2019	2020	2021	2019	2020	2021
Operai	Maschi	63.228	62.642	61.582	64.722	-0,9	-1,7	5,1
Impiegati		25.315	25.832	25.944	26.552	2,0	0,4	2,3
Quadri		3.466	3.410	3.417	3.464	-1,6	0,2	1,4
Dirigenti		1.087	1.101	1.106	1.100	1,3	0,5	-0,5
Apprendisti		3.919	4.222	3.917	4.110	7,7	-7,2	4,9
Altro		44	42	39	35	-4,5	-7,1	-10,3
<b>Totale</b>		<b>97.059</b>	<b>97.249</b>	<b>96.005</b>	<b>99.983</b>	<b>0,2</b>	<b>-1,3</b>	<b>4,1</b>
Operai	Femmine	29.606	29.931	28.461	29.869	1,1	-4,9	4,9
Impiegati		37.425	38.183	39.030	39.809	2,0	2,2	2,0
Quadri		1.166	1.176	1.186	1.257	0,9	0,9	6,0
Dirigenti		117	117	127	133	0,0	8,5	4,7
Apprendisti		2.620	2.883	2.773	2.704	10,0	-3,8	-2,5
Altro		103	129	126	109	25,2	-2,3	-13,5
<b>Totale</b>		<b>71.037</b>	<b>72.419</b>	<b>71.703</b>	<b>73.881</b>	<b>1,9</b>	<b>-1,0</b>	<b>3,0</b>

Fonte: Inps - Osservatorio sui Lavoratori Dipendenti.

**Tab.42 - Numero di lavoratori per genere (dati assoluti, incidenze percentuali)**

QUALIFICA PROFESSIONALE		N				Quota su totale		
		2018	2019	2020	2021	2019	2020	2021
Maschi	Reggio Emilia	97.059	97.249	96.005	99.983	57,3	57,2	57,5
Femmine		71.037	72.419	71.703	73.881	42,7	42,8	42,5
<b>Totale</b>		<b>168.096</b>	<b>169.668</b>	<b>167.708</b>	<b>173.864</b>	<b>100,0</b>	<b>100,0</b>	<b>100,0</b>
Maschi	Emilia-Romagna	806.963	817.464	798.149	830.180	55,7	55,8	55,9
Femmine		638.278	649.800	632.505	653.951	44,3	44,2	44,1
<b>Totale</b>		<b>1.445.241</b>	<b>1.467.264</b>	<b>1.430.654</b>	<b>1.484.131</b>	<b>100,0</b>	<b>100,0</b>	<b>100,0</b>

Fonte: Inps - Osservatorio sui Lavoratori Dipendenti.

**Tab.43 - Retribuzione nell'anno per qualifica professionale (dati assoluti, variazioni percentuali)**

QUALIFICA PROFESSIONALE		N				Var. %		
		2018	2019	2020	2021	2019	2020	2021
Operai	Reggio Emilia	1.891.949.422	1.903.784.985	1.731.456.792	1.970.704.784	0,6	-9,1	13,8
Impiegati		1.752.787.310	1.810.989.590	1.716.927.419	1.863.240.418	3,3	-5,2	8,5
Quadri		310.903.197	312.381.886	307.828.888	327.896.220	0,5	-1,5	6,5
Dirigenti		171.753.383	176.679.263	175.458.857	180.853.857	2,9	-0,7	3,1
Apprendisti		91.373.970	104.363.695	92.023.442	99.500.775	14,2	-11,8	8,1
Altro		3.120.784	3.070.328	3.008.552	2.864.564	-1,6	-2,0	-4,8
<b>Totale</b>		<b>4.221.888.066</b>	<b>4.311.269.747</b>	<b>4.026.703.950</b>	<b>4.445.060.618</b>	<b>2,1</b>	<b>-6,6</b>	<b>10,4</b>
Operai	Emilia-Romagna	14.222.499.825	14.544.991.757	13.007.165.501	14.717.921.309	2,3	-10,6	13,2
Impiegati		14.662.403.888	15.037.794.660	14.242.123.314	15.292.432.932	2,6	-5,3	7,4
Quadri		2.685.171.748	2.758.543.951	2.716.140.200	2.842.459.794	2,7	-1,5	4,7
Dirigenti		1.495.736.263	1.529.288.230	1.494.531.432	1.554.531.981	2,2	-2,3	4,0
Apprendisti		837.563.215	937.735.065	815.569.297	867.524.886	12,0	-13,0	6,4
Altro		47.426.517	48.681.207	44.565.091	44.367.369	2,6	-8,5	-0,4
<b>Totale</b>		<b>33.950.801.456</b>	<b>34.857.034.870</b>	<b>32.320.120.835</b>	<b>35.319.238.271</b>	<b>2,7</b>	<b>-7,3</b>	<b>9,3</b>

Fonte: Inps - Osservatorio sui Lavoratori Dipendenti.

**Tab.44 - Retribuzione nell'anno per qualifica professionale e genere in provincia di Reggio Emilia (dati assoluti, variazioni percentuali)**

QUALIFICA PROFESSIONALE		N				Var. %		
		2018	2019	2020	2021	2019	2020	2021
Operai	Maschi	1.473.245.873	1.480.256.443	1.365.804.064	1.549.291.753	0,5	-7,7	13,4
Impiegati		911.149.346	940.452.470	894.861.889	970.133.259	3,2	-4,8	8,4
Quadri		243.822.883	244.179.592	239.345.251	254.069.319	0,1	-2,0	6,2
Dirigenti		157.331.923	162.046.634	159.433.466	163.648.251	3,0	-1,6	2,6
Apprendisti		58.876.953	66.503.580	57.978.717	64.320.278	13,0	-12,8	10,9
Altro		2.015.953	1.905.756	1.746.652	1.651.014	-5,5	-8,3	-5,5
<b>Totale</b>		<b>2.846.442.931</b>	<b>2.895.344.475</b>	<b>2.719.170.039</b>	<b>3.003.113.874</b>	<b>1,7</b>	<b>-6,1</b>	<b>10,4</b>
Operai	Femmine	418.703.549	423.528.542	365.652.728	421.413.031	1,2	-13,7	15,2
Impiegati		841.637.964	870.537.120	822.065.530	893.107.159	3,4	-5,6	8,6
Quadri		67.080.314	68.202.294	68.483.637	73.826.901	1,7	0,4	7,8
Dirigenti		14.421.460	14.632.629	16.025.391	17.205.606	1,5	9,5	7,4
Apprendisti		32.497.017	37.860.115	34.044.725	35.180.497	16,5	-10,1	3,3
Altro		1.104.831	1.164.572	1.261.900	1.213.550	5,4	8,4	-3,8
<b>Totale</b>		<b>1.375.445.135</b>	<b>1.415.925.272</b>	<b>1.307.533.911</b>	<b>1.441.946.744</b>	<b>2,9</b>	<b>-7,7</b>	<b>10,3</b>

Fonte: Inps - Osservatorio sui Lavoratori Dipendenti.

**Tab.45 - Retribuzione nell'anno per genere (dati assoluti, incidenze percentuali)**

QUALIFICA PROFESSIONALE		N				Quota su totale		
		2018	2019	2020	2021	2019	2020	2021
Maschi	Reggio Emilia	2.846.442.931	2.895.344.475	2.719.170.039	3.003.113.874	67,2	67,5	67,6
Femmine		1.375.445.135	1.415.925.272	1.307.533.911	1.441.946.744	32,8	32,5	32,4
<b>Totale</b>		<b>4.221.888.066</b>	<b>4.311.269.747</b>	<b>4.026.703.950</b>	<b>4.445.060.618</b>	<b>100,0</b>	<b>100,0</b>	<b>100,0</b>
Maschi	Emilia-Romagna	22.194.152.543	22.734.565.132	21.202.066.345	23.168.976.426	65,2	65,6	65,6
Femmine		11.756.648.913	12.122.469.738	11.118.054.490	12.150.261.845	34,8	34,4	34,4
<b>Totale</b>		<b>33.950.801.456</b>	<b>34.857.034.870</b>	<b>32.320.120.835</b>	<b>35.319.238.271</b>	<b>100,0</b>	<b>100,0</b>	<b>100,0</b>

Fonte: Inps - Osservatorio sui Lavoratori Dipendenti.

**Tab.46 - Giornate retribuite nell'anno per qualifica professionale (dati assoluti, variazioni percentuali)**

QUALIFICA PROFESSIONALE		N				Var. %		
		2018	2019	2020	2021	2019	2020	2021
Operai	Reggio Emilia	22.932.985	22.866.078	20.558.041	22.971.592	-0,3	-10,1	11,7
Impiegati		17.285.247	17.555.729	16.688.047	17.801.246	1,6	-4,9	6,7
Quadri		1.400.574	1.386.828	1.367.598	1.426.500	-1,0	-1,4	4,3
Dirigenti		361.205	367.606	366.856	368.668	1,8	-0,2	0,5
Apprendisti		1.555.707	1.733.286	1.512.322	1.579.540	11,4	-12,7	4,4
Altro		26.741	28.218	27.716	26.760	5,5	-1,8	-3,4
<b>Totale</b>		<b>43.562.459</b>	<b>43.937.745</b>	<b>40.520.580</b>	<b>44.174.306</b>	<b>0,9</b>	<b>-7,8</b>	<b>9,0</b>
Operai	Emilia-Romagna	183.385.130	185.740.157	163.421.356	182.001.897	1,3	-12,0	11,4
Impiegati		146.555.743	148.318.333	140.331.312	148.750.839	1,2	-5,4	6,0
Quadri		12.656.285	12.821.347	12.574.042	12.980.754	1,3	-1,9	3,2
Dirigenti		3.082.711	3.114.395	3.078.029	3.118.457	1,0	-1,2	1,3
Apprendisti		14.304.868	15.611.151	13.400.920	13.968.772	9,1	-14,2	4,2
Altro		408.284	443.985	398.554	412.526	8,7	-10,2	3,5
<b>Totale</b>		<b>360.393.021</b>	<b>366.049.368</b>	<b>333.204.213</b>	<b>361.233.245</b>	<b>1,6</b>	<b>-9,0</b>	<b>8,4</b>

Fonte: Inps - Osservatorio sui Lavoratori Dipendenti.

**Tab.47 - Giornate retribuite nell'anno per qualifica professionale e genere in provincia di Reggio Emilia (dati assoluti, variazioni percentuali)**

QUALIFICA PROFESSIONALE		N				Var. %		
		2018	2019	2020	2021	2019	2020	2021
Operai	Maschi	16.197.768	16.108.593	14.794.705	16.466.132	-0,6	-8,2	11,3
Impiegati		7.217.621	7.316.284	7.015.412	7.445.205	1,4	-4,1	6,1
Quadri		1.049.310	1.032.130	1.016.663	1.050.106	-1,6	-1,5	3,3
Dirigenti		326.598	331.710	328.653	328.127	1,6	-0,9	-0,2
Apprendisti		944.163	1.041.515	905.003	969.754	10,3	-13,1	7,2
Altro		10.976	10.991	9.521	9.156	0,1	-13,4	-3,8
<b>Totale</b>		<b>25.746.436</b>	<b>25.841.223</b>	<b>24.069.957</b>	<b>26.268.480</b>	<b>0,4</b>	<b>-6,9</b>	<b>9,1</b>
Operai	Femmine	6.735.217	6.757.485	5.763.336	6.505.460	0,3	-14,7	12,9
Impiegati		10.067.626	10.239.445	9.672.635	10.356.041	1,7	-5,5	7,1
Quadri		351.264	354.698	350.935	376.394	1,0	-1,1	7,3
Dirigenti		34.607	35.896	38.203	40.541	3,7	6,4	6,1
Apprendisti		611.544	691.771	607.319	609.786	13,1	-12,2	0,4
Altro		15.765	17.227	18.195	17.604	9,3	5,6	-3,2
<b>Totale</b>		<b>17.816.023</b>	<b>18.096.522</b>	<b>16.450.623</b>	<b>17.905.826</b>	<b>1,6</b>	<b>-9,1</b>	<b>8,8</b>

Fonte: Inps - Osservatorio sui Lavoratori Dipendenti.

**Tab.48 - Giornate retribuite nell'anno per genere (dati assoluti e incidenze percentuali)**

QUALIFICA PROFESSIONALE		N				Quota su totale		
		2018	2019	2020	2021	2019	2020	2021
Maschi	Reggio Emilia	25.746.436	25.841.223	24.069.957	26.268.480	58,8	59,4	59,5
Femmine		17.816.023	18.096.522	16.450.623	17.905.826	41,2	40,6	40,5
<b>Totale</b>		<b>43.562.459</b>	<b>43.937.745</b>	<b>40.520.580</b>	<b>44.174.306</b>	<b>100,0</b>	<b>100,0</b>	<b>100,0</b>
Maschi	Emilia-Romagna	207.030.594	209.775.543	193.061.237	209.505.433	57,3	57,9	58,0
Femmine		153.362.427	156.273.825	140.142.976	151.727.812	42,7	42,1	42,0
<b>Totale</b>		<b>360.393.021</b>	<b>366.049.368</b>	<b>333.204.213</b>	<b>361.233.245</b>	<b>100,0</b>	<b>100,0</b>	<b>100,0</b>

Fonte: Inps - Osservatorio sui Lavoratori Dipendenti.

**Tab.49 - Retribuzione media giornaliera per qualifica professionale e genere in provincia di Reggio Emilia (dati assoluti, variazioni percentuali)**

QUALIFICA PROFESSIONALE		N				Var. %		
		2018	2019	2020	2021	2019	2020	2021
Maschi	Operai	91,0	91,9	92,3	94,1	1,0	0,5	1,9
	Impiegati	126,2	128,5	127,6	130,3	1,8	-0,8	2,2
	Quadri	232,4	236,6	235,4	241,9	1,8	-0,5	2,8
	Dirigenti	481,7	488,5	485,1	498,7	1,4	-0,7	2,8
	Apprendisti	62,4	63,9	64,1	66,3	2,4	0,3	3,5
	Altro	183,7	173,4	183,5	180,3	-5,6	5,8	-1,7
<b>Totale</b>	<b>110,6</b>	<b>112,0</b>	<b>113,0</b>	<b>114,3</b>	<b>1,3</b>	<b>0,8</b>	<b>1,2</b>	
Femmine	Operai	62,2	62,7	63,4	64,8	0,8	1,2	2,1
	Impiegati	83,6	85,0	85,0	86,2	1,7	0,0	1,5
	Quadri	191,0	192,3	195,1	196,1	0,7	1,5	0,5
	Dirigenti	416,7	407,6	419,5	424,4	-2,2	2,9	1,2
	Apprendisti	53,1	54,7	56,1	57,7	3,0	2,4	2,9
	Altro	70,1	67,6	69,4	68,9	-3,5	2,6	-0,6
<b>Totale</b>	<b>77,2</b>	<b>78,2</b>	<b>79,5</b>	<b>80,5</b>	<b>1,3</b>	<b>1,6</b>	<b>1,3</b>	

Fonte: Inps - Osservatorio sui Lavoratori Dipendenti.

**Tab.50 - Retribuzione media giornaliera per genere (dati assoluti e incidenze percentuali)**

QUALIFICA PROFESSIONALE		N				Quota su totale		
		2018	2019	2020	2021	2019	2020	2021
Maschi	Reggio Emilia	110,6	112,0	113,0	114,3	1,3	0,8	1,2
Femmine		77,2	78,2	79,5	80,5	1,3	1,6	1,3
<b>Totale</b>		<b>96,9</b>	<b>98,1</b>	<b>99,4</b>	<b>100,6</b>	<b>1,2</b>	<b>1,3</b>	<b>1,3</b>
Maschi	Emilia-Romagna	107,2	108,4	109,8	110,6	1,1	1,3	0,7
Femmine		76,7	77,6	79,3	80,1	1,2	2,3	0,9
<b>Totale</b>		<b>94,2</b>	<b>95,2</b>	<b>97,0</b>	<b>97,8</b>	<b>1,1</b>	<b>1,9</b>	<b>0,8</b>

Fonte: Inps - Osservatorio sui Lavoratori Dipendenti.

**Tab.51 - Retribuzione media annuale per genere (dati assoluti e incidenze percentuali)**

QUALIFICA PROFESSIONALE		N				Quota su totale		
		2018	2019	2020	2021	2019	2020	2021
Maschi	Reggio Emilia	29.326,9	29.772,5	28.323,2	30.036,2	1,5	-4,9	6,0
Femmine		19.362,4	19.551,8	18.235,4	19.517,2	1,0	-6,7	7,0
<b>Totale</b>		<b>25.115,9</b>	<b>25.410,0</b>	<b>24.010,2</b>	<b>25.566,3</b>	<b>1,2</b>	<b>-5,5</b>	<b>6,5</b>
Maschi	Emilia-Romagna	27.503,3	27.811,1	26.564,0	27.908,4	1,1	-4,5	5,1
Femmine		18.419,3	18.655,7	17.577,8	18.579,8	1,3	-5,8	5,7
<b>Totale</b>		<b>23.491,4</b>	<b>23.756,5</b>	<b>22.591,2</b>	<b>23.797,9</b>	<b>1,1</b>	<b>-4,9</b>	<b>5,3</b>

Fonte: Inps - Osservatorio sui Lavoratori Dipendenti.

**Tab.52 - Beneficiari del reddito di cittadinanza o della pensione di cittadinanza nella provincia di Reggio Emilia**

Anno	Reddito di cittadinanza			Pensione di cittadinanza			Totale		
	Numero nuclei	Numero persone coinvolte	Importo medio mensile	Numero nuclei	Numero persone coinvolte	Importo medio mensile	Numero nuclei	Numero persone coinvolte	Importo medio mensile
2019*	3.893	10.366	455,2	482	543	220,5	4.375	10.909	427,6
2020	5.515	13.594	490,4	580	656	246,3	6.095	14.250	462,4
2021	6.118	13.894	492,8	628	707	268,0	6.746	14.601	468,5
2022	5.688	12.128	503,8	647	724	281,2	6.335	12.852	476,6
2023**	3.842	7.675	520,5	555	614	291,5	4.397	8.289	489,3

\*dati aprile-dicembre

\*\*dati gennaio-aprile

Fonte: dati Inps

**Tab.53 - Infortuni INAIL per genere, provincia e tipo di gestione (dati assoluti)**

	TOTALE MASCHI E FEMMINE																	
	Agricoltura						Industria e servizi						Conto Stato					
	2016	2017	2018	2019	2020	2021	2016	2017	2018	2019	2020	2021	2016	2017	2018	2019	2020	2021
Bologna	541	480	541	473	376	428	15.933	16.217	16.185	16.146	14.899	15.233	1.901	2.049	2.063	2.176	946	1.337
Ferrara	513	505	533	436	356	371	3.536	3.712	3.682	3.731	3.588	3.412	867	867	760	900	324	521
Forlì-Cesena	616	656	626	589	498	513	5.619	5.783	5.868	5.765	5.321	5.653	1.082	1.034	1.139	1.075	415	748
Modena	572	552	541	587	447	487	12.351	13.138	13.195	13.324	11.109	11.920	2.098	2.226	2.148	2.344	876	1.537
Parma	486	441	476	435	322	379	7.695	8.051	8.035	7.676	6.631	7.007	1.223	1.212	1.234	1.227	482	811
Piacenza	373	320	353	321	200	277	4.042	4.007	4.106	3.962	4.155	3.524	698	707	754	746	300	463
Ravenna	721	670	677	688	523	455	6.002	5.848	5.899	5.629	5.046	5.338	991	1.117	1.156	1.101	374	592
Reggio Emilia	601	552	525	544	430	469	8.954	9.236	9.076	8.865	7.774	8.045	1.314	1.454	1.434	1.473	500	772
Rimini	228	199	193	167	141	153	4.572	4.588	4.454	4.246	4.202	4.094	614	635	682	654	253	416
<b>Totale</b>	<b>4.651</b>	<b>4.375</b>	<b>4.465</b>	<b>4.240</b>	<b>3.293</b>	<b>3.532</b>	<b>68.704</b>	<b>70.580</b>	<b>70.500</b>	<b>69.344</b>	<b>62.725</b>	<b>64.226</b>	<b>10.788</b>	<b>11.301</b>	<b>11.370</b>	<b>11.696</b>	<b>4.470</b>	<b>7.197</b>
	MASCHI																	
	Agricoltura						Industria e servizi						Conto Stato					
	2016	2017	2018	2019	2020	2021	2016	2017	2018	2019	2020	2021	2016	2017	2018	2019	2020	2021
Bologna	441	399	448	401	319	366	10.291	10.281	10.522	10.413	8.535	9.707	848	900	914	990	414	559
Ferrara	354	370	390	309	275	276	2.155	2.279	2.310	2.301	1.855	1.989	378	424	346	465	157	243
Forlì-Cesena	474	527	495	454	392	393	3.590	3.824	3.817	3.709	3.149	3.569	559	521	634	584	187	380
Modena	472	461	441	480	371	407	8.518	8.900	9.048	9.178	6.998	8.087	995	1.054	1.038	1.138	411	776
Parma	425	372	409	367	286	330	5.111	5.316	5.331	5.050	4.183	4.698	569	580	597	615	250	385
Piacenza	317	280	305	267	175	242	2.690	2.673	2.825	2.654	2.312	2.375	319	340	374	372	139	239
Ravenna	606	552	571	573	445	385	3.857	3.789	3.835	3.771	2.979	3.396	475	529	583	565	182	286
Reggio Emilia	515	452	445	468	373	404	6.318	6.524	6.403	6.304	4.855	5.628	643	660	699	712	231	333
Rimini	169	147	145	138	114	122	2.824	2.884	2.841	2.687	2.333	2.592	290	320	323	321	94	196
<b>Totale</b>	<b>3.773</b>	<b>3.560</b>	<b>3.649</b>	<b>3.457</b>	<b>2.750</b>	<b>2.925</b>	<b>45.354</b>	<b>46.470</b>	<b>46.932</b>	<b>46.067</b>	<b>37.199</b>	<b>42.041</b>	<b>5.076</b>	<b>5.328</b>	<b>5.508</b>	<b>5.762</b>	<b>2.065</b>	<b>3.397</b>
	FEMMINE																	
	Agricoltura						Industria e servizi						Conto Stato					
	2016	2017	2018	2019	2020	2021	2016	2017	2018	2019	2020	2021	2016	2017	2018	2019	2020	2021
Bologna	100	81	93	72	57	62	5.642	5.936	5.663	5.733	6.364	5.526	1.053	1.149	1.149	1.186	532	778
Ferrara	159	135	143	127	81	95	1.381	1.433	1.372	1.430	1.733	1.423	489	443	414	435	167	278
Forlì-Cesena	142	129	131	135	106	120	2.029	1.959	2.051	2.056	2.172	2.084	523	513	505	491	228	368
Modena	100	91	100	107	76	80	3.833	4.238	4.147	4.146	4.111	3.833	1.103	1.172	1.110	1.206	465	761
Parma	61	69	67	68	36	49	2.584	2.735	2.704	2.626	2.448	2.309	654	632	637	612	232	426
Piacenza	56	40	48	54	25	35	1.352	1.334	1.281	1.308	1.843	1.149	379	367	380	374	161	224
Ravenna	115	118	106	115	78	70	2.145	2.059	2.064	1.858	2.067	1.942	516	588	573	536	192	306
Reggio Emilia	86	100	80	76	57	65	2.636	2.712	2.673	2.561	2.919	2.417	671	794	735	761	269	439
Rimini	59	52	48	29	27	31	1.748	1.704	1.613	1.559	1.869	1.502	324	315	359	333	159	220
<b>Totale</b>	<b>878</b>	<b>815</b>	<b>816</b>	<b>783</b>	<b>543</b>	<b>607</b>	<b>23.350</b>	<b>24.110</b>	<b>23.568</b>	<b>23.277</b>	<b>25.526</b>	<b>22.185</b>	<b>5.712</b>	<b>5.973</b>	<b>5.862</b>	<b>5.934</b>	<b>2.405</b>	<b>3.800</b>

**Fonte:** Elaborazioni Ires Emilia-Romagna su dati Inail.

**Tab.54 - Infortuni INAIL nell'industria e servizi in provincia di Reggio Emilia per settore di attività economica (Ateco 2007) e genere (dati assoluti)**

SETTORE DI ATTIVITA ECONOMICA	TOTALE MASCHI E FEMMINE						MASCHI						FEMMINE					
	2016	2017	2018	2019	2020	2021	2016	2017	2018	2019	2020	2021	2016	2017	2018	2019	2020	2021
A Agricoltura, silvicoltura e pesca	60	120	132	144	89	103	53	118	128	139	89	101	7	2	4	5	0	2
B Estrazione di minerali da cave e miniere	3	4	5	4	5	7	3	4	5	4	5	7	0	0	0	0	0	
C Attività manifatturiere	2.611	2.942	3.297	3.228	2.161	2.718	2.153	2.457	2.767	2.726	1.798	2.280	458	485	530	502	363	438
D Fornitura di energia elettrica, gas, vapore e aria condizionata	7	8	3	6	10	2	5	2	3	4	7	2	2	6	0	2	3	0
E Fornitura di acqua; reti fognarie, Attività di gestione dei rifiuti e risanamento	24	43	59	64	54	61	23	40	59	59	52	58	1	3	0	5	2	3
F Costruzioni	679	627	609	594	493	556	662	621	597	585	485	542	17	6	12	9	8	14
G Commercio all'ingrosso e al dettaglio; riparazione di autoveicoli e motocicli	601	640	685	722	513	539	410	400	427	464	320	341	191	240	258	258	193	198
H Trasporto e magazzinaggio	609	642	744	732	583	682	509	527	621	612	485	569	100	115	123	120	98	113
I Attività dei servizi di alloggio e di ristorazione	309	299	307	339	198	205	134	122	129	142	70	88	175	177	178	197	128	117
J Servizi di informazione e comunicazione	20	24	38	40	25	18	11	17	25	19	10	11	9	7	13	21	15	7
K Attività finanziarie e assicurative	56	52	51	49	31	26	24	26	19	22	17	11	32	26	32	27	14	15
L Attività immobiliari	34	67	52	40	29	31	26	58	42	33	26	28	8	9	10	7	3	3
M Attività professionali, scientifiche e tecniche	115	80	83	72	49	56	70	39	48	35	22	27	45	41	35	37	27	29
N Noleggio, agenzie di viaggio, servizi di supporto alle imprese	376	405	477	421	312	344	217	233	270	245	155	191	159	172	207	176	157	153
O Amministrazione pubblica e difesa; assicurazione sociale obbligatoria	390	359	331	291	855	392	136	93	96	70	234	95	254	266	235	221	621	297
P Istruzione	56	74	63	58	32	39	24	31	27	26	15	12	32	43	36	32	17	27
Q Sanità e assistenza sociale	306	359	409	440	923	494	27	60	72	80	154	82	279	299	337	360	769	412
R Attività artistiche, sportive, di intrattenimento e divertimento	54	45	40	41	39	46	45	37	29	33	35	39	9	8	11	8	4	7
S Altre Attività di servizi	67	83	80	71	61	71	29	34	23	36	32	36	38	49	57	35	29	35
T Attività di famiglie e convivenze come datori di lavoro per personale domestico; produzione di beni e servizi indifferenziati per uso proprio da parte di famiglie e convivenze	0	0	0	0	0	0	0	0	0	0	0	0	0	0	0	0	0	0
U Organizzazioni ed organismi extraterritoriali	0	0	0	0	0	0	0	0	0	0	0	0	0	0	0	0	0	0
X - Non determinato	2.577	2.363	1.611	1.509	1.312	1.655	1.757	1.605	1.016	970	844	1.108	820	758	595	539	468	547
<b>Totale</b>	<b>8.954</b>	<b>9.236</b>	<b>9.076</b>	<b>8.865</b>	<b>7.774</b>	<b>8.045</b>	<b>6.318</b>	<b>6.524</b>	<b>6.403</b>	<b>6.304</b>	<b>4.855</b>	<b>5.628</b>	<b>2.636</b>	<b>2.712</b>	<b>2.673</b>	<b>2.561</b>	<b>2.919</b>	<b>2.417</b>

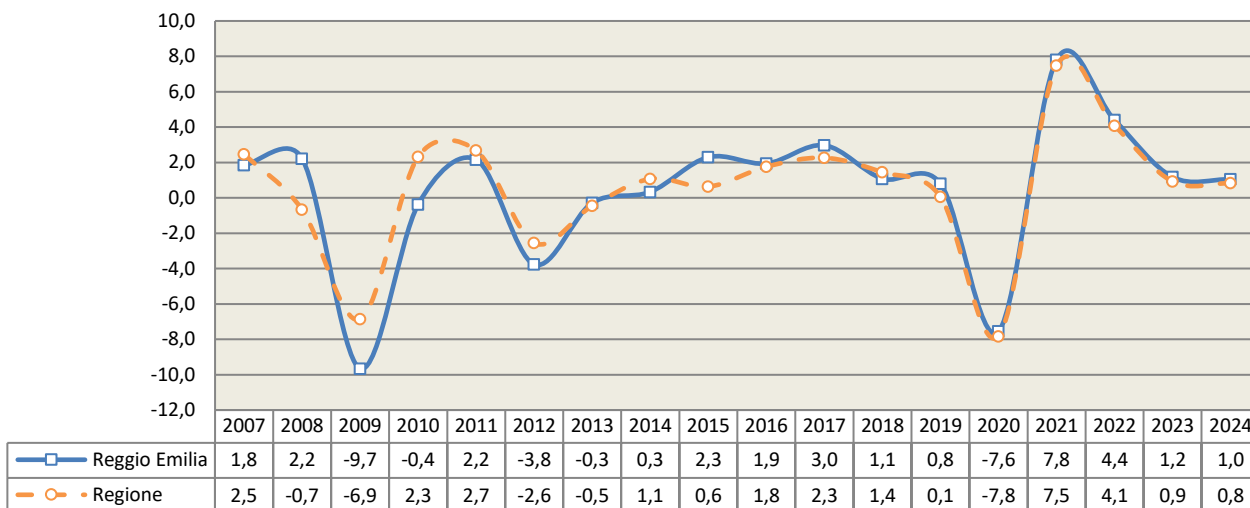
**Fonte:** Elaborazioni Ires Emilia-Romagna su dati Inail.

**Tab.55 - Infortuni INAIL nell'industria e servizi in provincia di Reggio Emilia per settore di attività economica (Ateco 2007) e nazionalità (dati assoluti, incidenza percentuale)**

SETTORE DI ATTIVITA ECONOMICA	TOTALE						STRANIERI						INCIDENZA %					
	2016	2017	2018	2019	2020	2021	2016	2017	2018	2019	2020	2021	2016	2017	2018	2019	2020	2021
A Agricoltura, silvicoltura e pesca	60	120	132	144	89	103	10	21	21	24	16	26	16,7	17,5	15,9	16,7	18,0	25,2
B Estrazione di minerali da cave e miniere	3	4	5	4	5	7	0	0	1	3	0	1	0,0	0,0	20,0	75,0	0,0	14,3
C Attività manifatturiere	2.611	2.942	3.297	3.228	2.161	2.718	650	747	899	882	599	746	24,9	25,4	27,3	27,3	27,7	27,4
D Fornitura di energia elettrica, gas, vapore e aria condizionata	7	8	3	6	10	2	2	0	0	0	2	0	28,6	0,0	0,0	0,0	20,0	0,0
E Fornitura di acqua; reti fognarie, Attività di gestione dei rifiuti e risanamento	24	43	59	64	54	61	4	12	18	20	15	18	16,7	27,9	30,5	31,3	27,8	29,5
F Costruzioni	679	627	609	594	493	556	135	139	146	160	103	145	19,9	22,2	24,0	26,9	20,9	26,1
G Commercio all'ingrosso e al dettaglio; riparazione di autoveicoli e motocicli	601	640	685	722	513	539	81	70	106	109	63	74	13,5	10,9	15,5	15,1	12,3	13,7
H Trasporto e magazzinaggio	609	642	744	732	583	682	209	238	269	292	240	274	34,3	37,1	36,2	39,9	41,2	40,2
I Attività dei servizi di alloggio e di ristorazione	309	299	307	339	198	205	55	55	77	98	44	42	17,8	18,4	25,1	28,9	22,2	20,5
J Servizi di informazione e comunicazione	20	24	38	40	25	18	0	0	1	2	3	5	0,0	0,0	2,6	5,0	12,0	27,8
K Attività finanziarie e assicurative	56	52	51	49	31	26	1	3	1	5	0	1	1,8	5,8	2,0	10,2	0,0	3,8
L Attività immobiliari	34	67	52	40	29	31	7	12	14	8	4	8	20,6	17,9	26,9	20,0	13,8	25,8
M Attività professionali, scientifiche e tecniche	115	80	83	72	49	56	31	10	17	14	5	8	27,0	12,5	20,5	19,4	10,2	14,3
N Noleggio, agenzie di viaggio, servizi di supporto alle imprese	376	405	477	421	312	344	135	159	179	160	126	133	35,9	39,3	37,5	38,0	40,4	38,7
O Amministrazione pubblica e difesa; assicurazione sociale obbligatoria	390	359	331	291	855	392	22	13	16	13	37	19	5,6	3,6	4,8	4,5	4,3	4,8
P Istruzione	56	74	63	58	32	39	8	8	5	8	2	3	14,3	10,8	7,9	13,8	6,3	7,7
Q Sanità e assistenza sociale	306	359	409	440	923	494	79	80	90	92	236	133	25,8	22,3	22,0	20,9	25,6	26,9
R Attività artistiche, sportive, di intrattenimento e divertimento	54	45	40	41	39	46	6	9	8	7	5	9	11,1	20,0	20,0	17,1	12,8	19,6
S Altre Attività di servizi	67	83	80	71	61	71	15	7	11	11	17	8	22,4	8,4	13,8	15,5	27,9	11,3
T Attività di famiglie e convivenze come datori di lavoro per personale domestico; produzione di beni e servizi indifferenziati per uso proprio da parte di famiglie e convivenze	0	0	0	0	0	0	0	0	0	0	0	0	-	-	-	-	-	-
U Organizzazioni ed organismi extraterritoriali	0	0	0	0	0	0	0	0	0	0	0	0	-	-	-	-	-	-
X - Non determinato	2.577	2.363	1.611	1.509	1.312	1.655	661	564	419	428	387	483	25,6	23,9	26,0	28,4	29,5	29,2
<b>Totale</b>	<b>8.954</b>	<b>9.236</b>	<b>9.076</b>	<b>8.865</b>	<b>7.774</b>	<b>8.045</b>	<b>2.111</b>	<b>2.147</b>	<b>2.298</b>	<b>2.336</b>	<b>1.904</b>	<b>2.136</b>	<b>23,6</b>	<b>23,2</b>	<b>25,3</b>	<b>26,4</b>	<b>24,5</b>	<b>26,6</b>

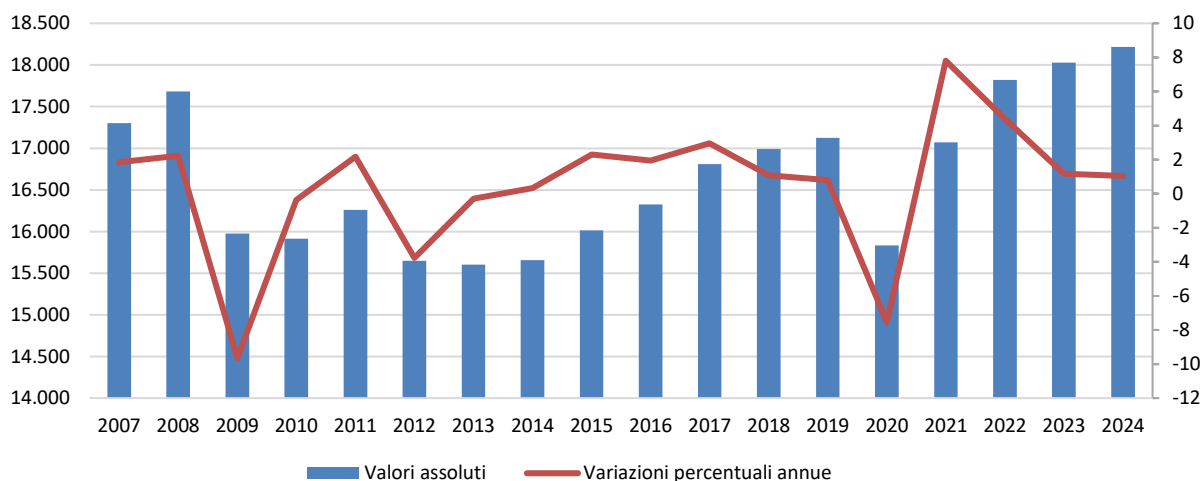
Fonte: Elaborazioni Ires Emilia-Romagna su dati Inail.

**Fig.13 - Andamento del valore aggiunto totale ai prezzi base, valori concatenati, anno di riferimento 2015 (Variazione percentuale su anno precedente)**



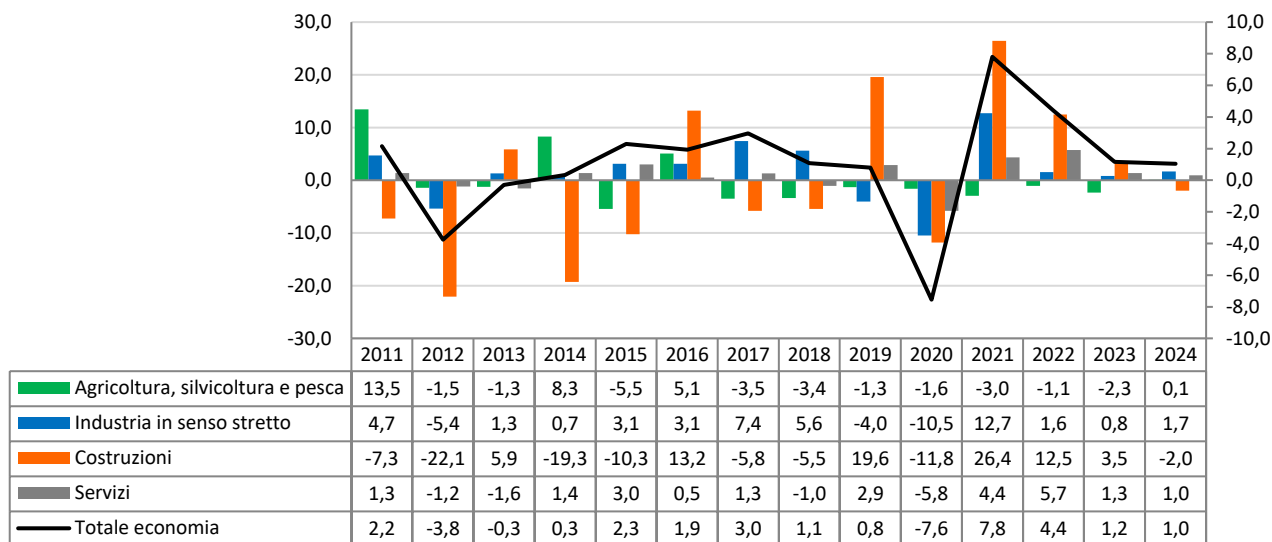
Fonte: Elaborazioni Ires Emilia-Romagna su dati Ires Toscana - Prometeia (stime aprile 2023).

**Fig.14 - Andamento del valore aggiunto totale della provincia di Reggio Emilia (dati assoluti in milioni di euro e variazioni percentuali annue)**



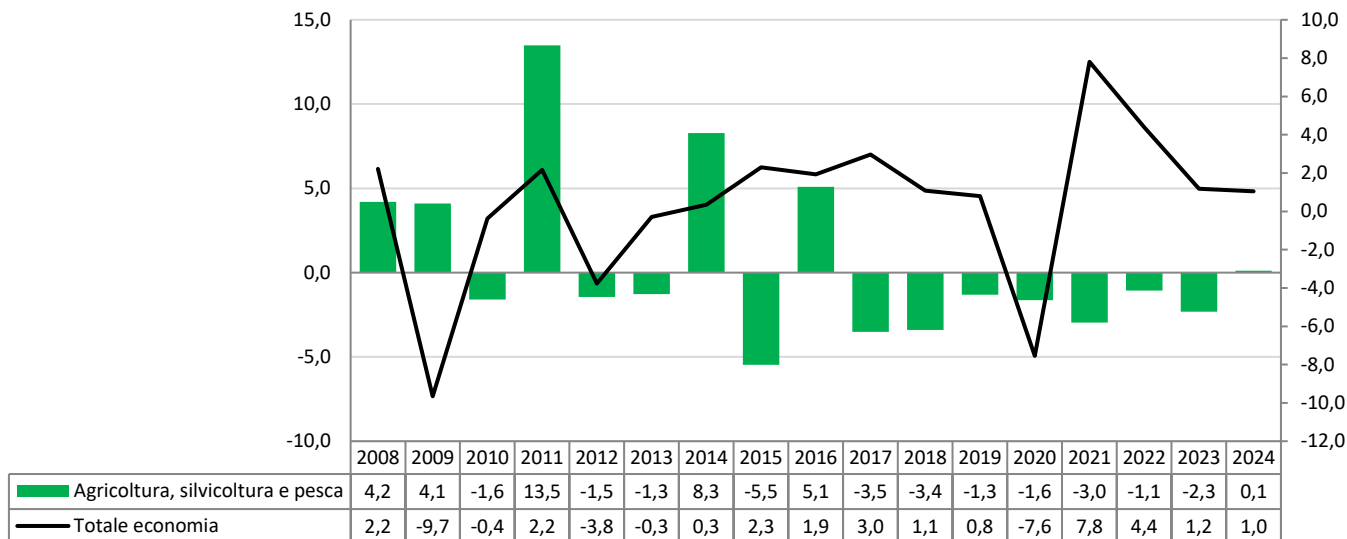
Fonte: Elaborazioni Ires Emilia-Romagna su dati Ires Toscana - Prometeia (stime aprile 2023).

**Fig.15 - Andamento del valore aggiunto di Reggio Emilia per settori, valori concatenati, anno di riferimento 2015 (Variazione percentuale su anno precedente)**



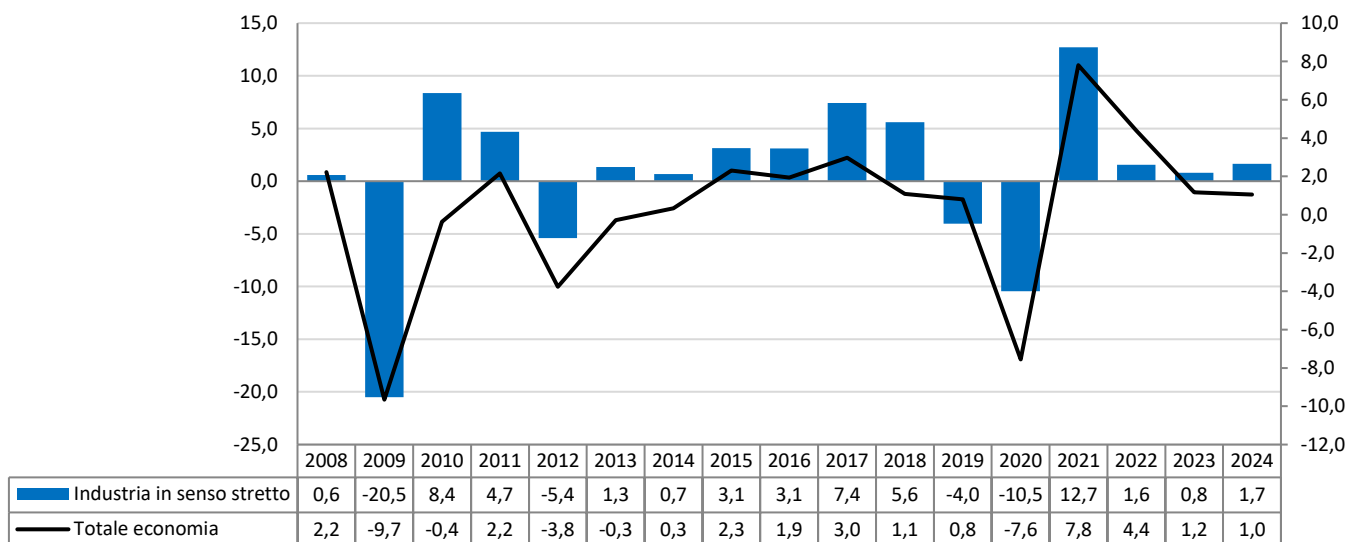
Fonte: Elaborazioni Ires Emilia-Romagna su dati Ires Toscana - Prometeia (stime aprile 2023).

Fig.16 - Andamento del valore aggiunto dell'agricoltura, valori concatenati, anno di riferimento 2015 (Variazione percentuale su anno precedente)



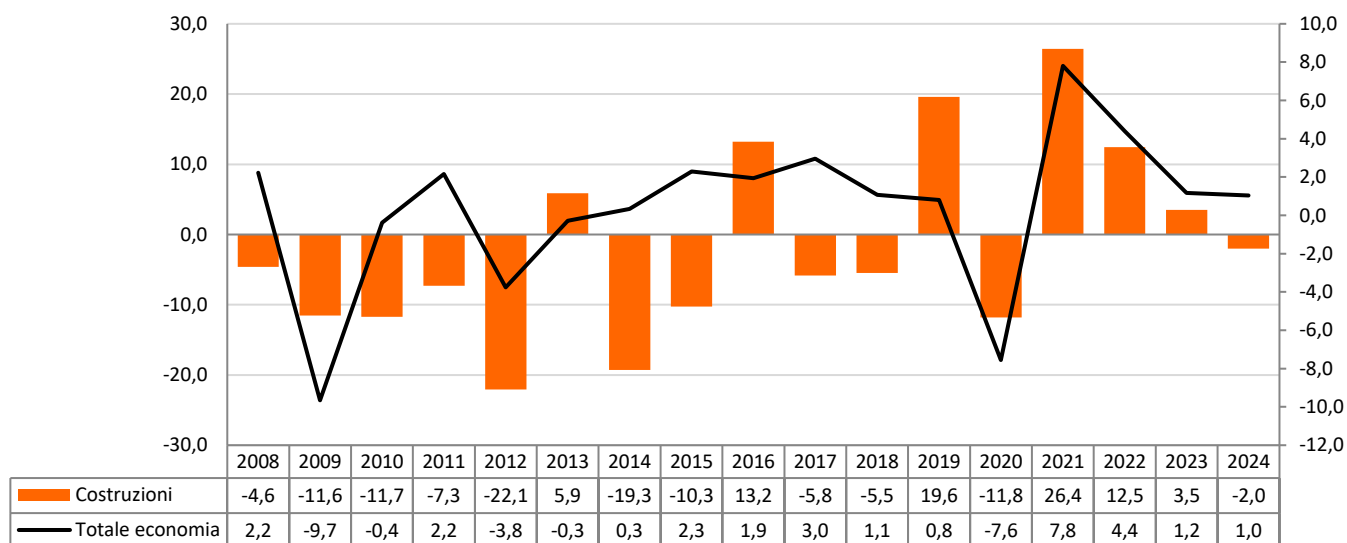
Fonte: Elaborazioni Ires Emilia-Romagna su dati Ires Toscana - Prometeia (stime aprile 2023).

Fig.17 - Andamento del valore aggiunto dell'industria in senso stretto, valori concatenati, anno di riferimento 2015 (Variazione percentuale su anno precedente)



Fonte: Elaborazioni Ires Emilia-Romagna su dati Ires Toscana - Prometeia (stime aprile 2023).

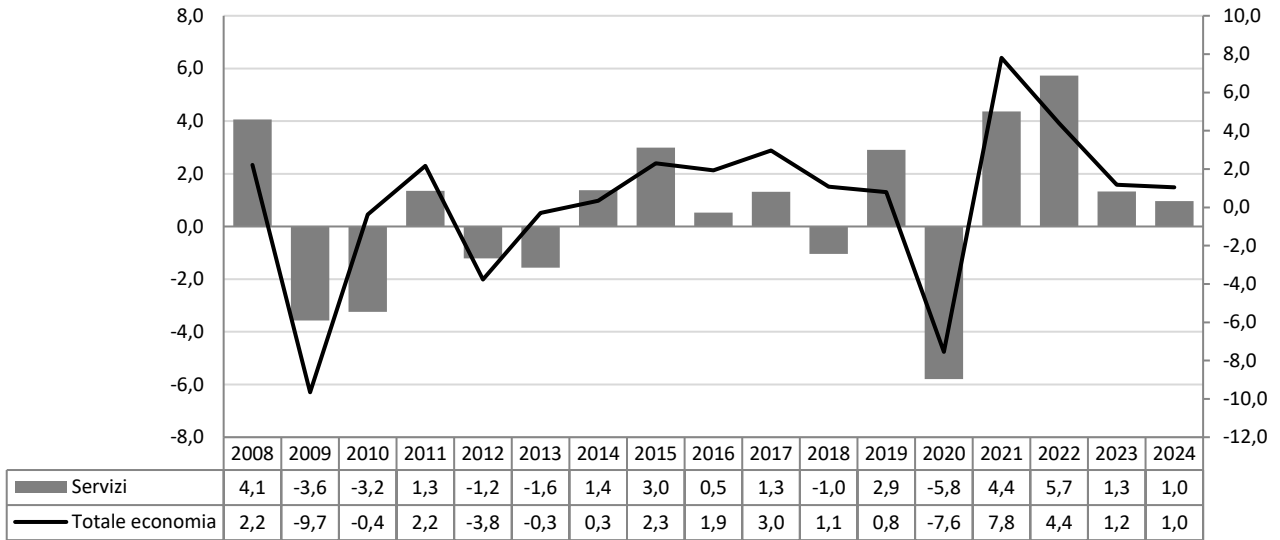
Fig.18- Andamento del valore aggiunto delle costruzioni, valori concatenati, anno di riferimento 2015 (Variazione percentuale su anno precedente)



Fonte: Elaborazioni Ires Emilia-Romagna su dati Ires Toscana - Prometeia (stime aprile 2023).



**Fig.19 - Andamento del valore aggiunto dei servizi, valori concatenati, anno di riferimento 2015 (Variazione percentuale su anno precedente)**



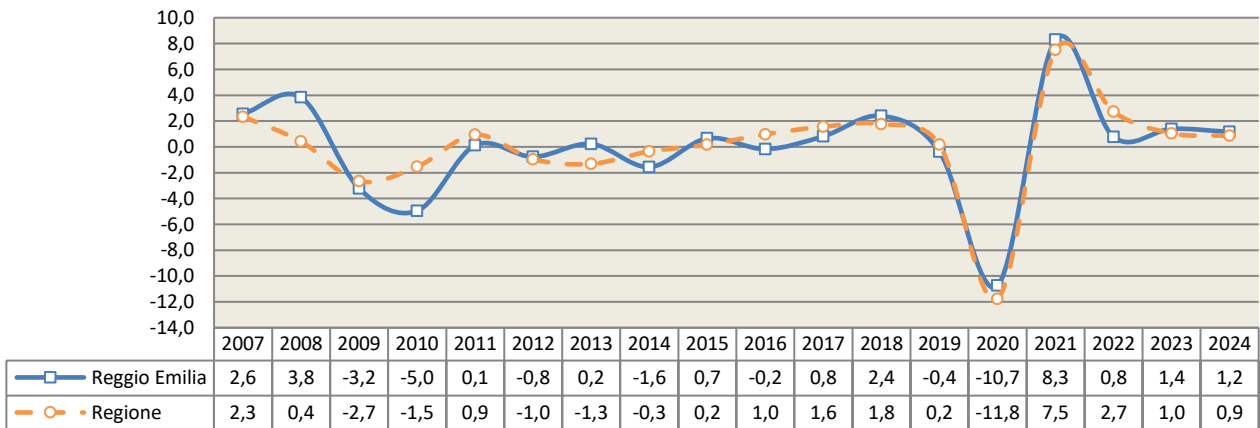
Fonte: Elaborazioni Ires Emilia-Romagna su dati Ires Toscana - Prometeia (stime aprile 2023).

**Fig.20 – Valore aggiunto della provincia di Reggio Emilia per settori (Composizione percentuale)**



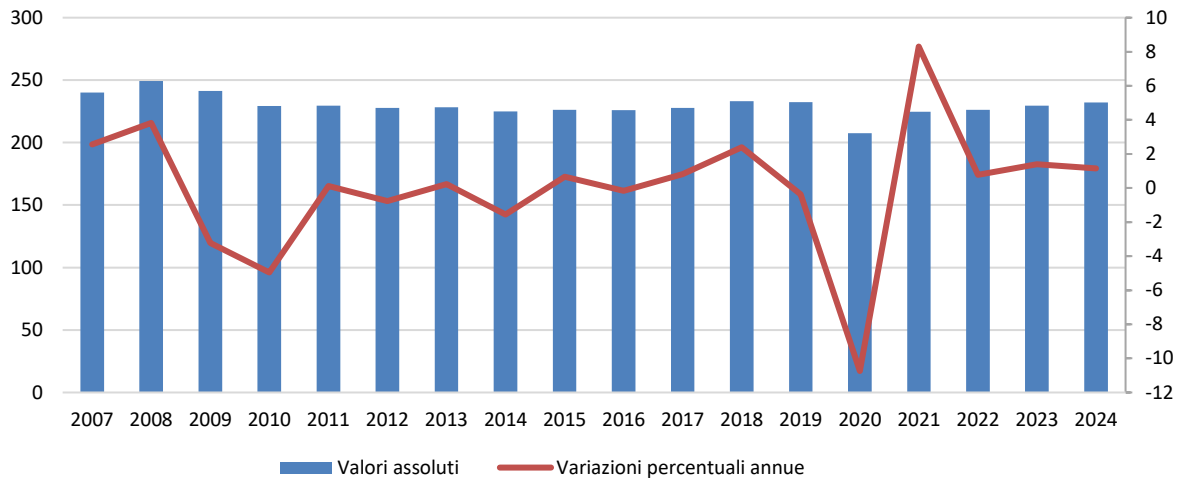
Fonte: Elaborazioni Ires Emilia-Romagna su dati Ires Toscana - Prometeia (stime aprile 2023).

**Fig.21 - Andamento delle unità di lavoro totali (Variazione percentuale su anno precedente)**



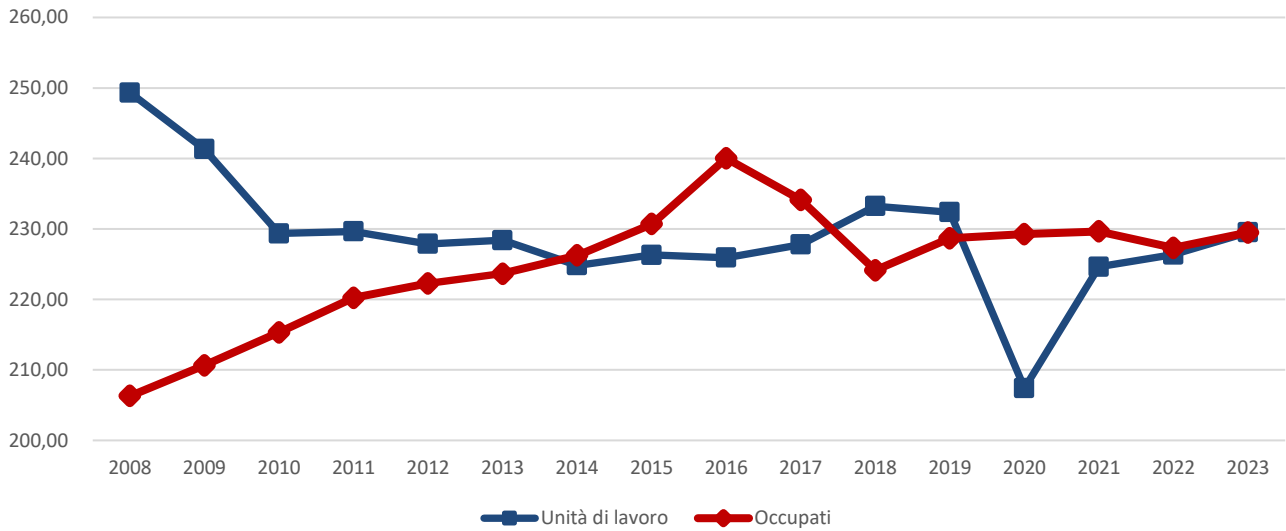
Fonte: Elaborazioni Ires Emilia-Romagna su dati Ires Toscana - Prometeia (stime aprile 2023).

Fig.22 - Andamento delle unità di lavoro totali della provincia di Reggio Emilia (dati assoluti in migliaia e variazioni percentuali annue)



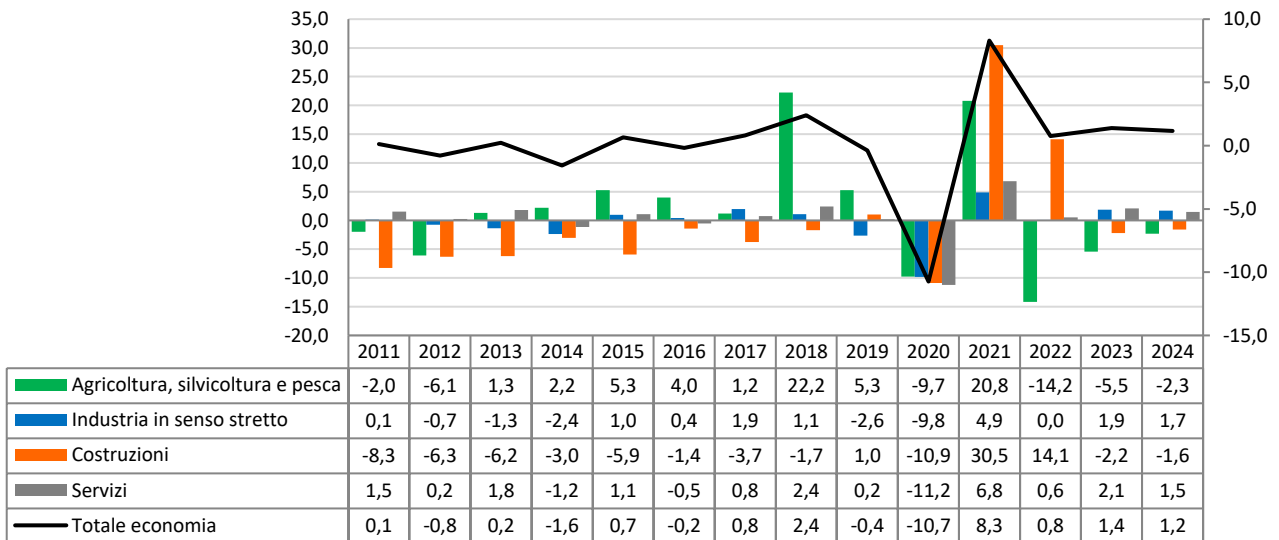
Fonte: Elaborazioni Ires Emilia-Romagna su dati Ires Toscana - Prometeia (stime aprile 2023).

Fig.23 - Confronto tra l'andamento degli occupati e delle unità totali di lavoro della provincia di Reggio Emilia



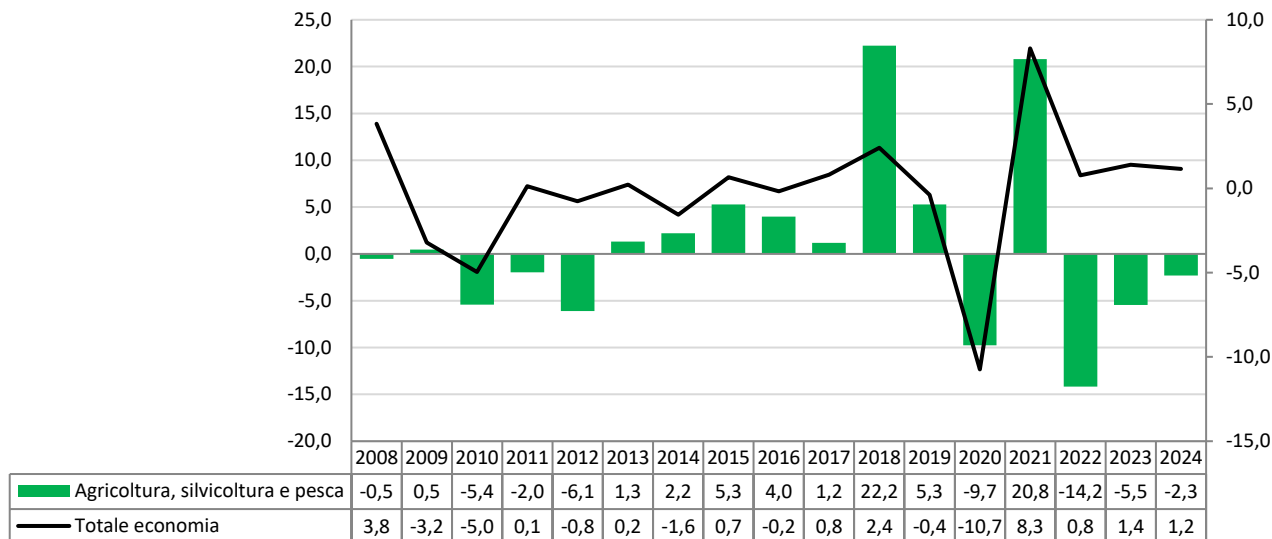
Fonte: Elaborazioni Ires Emilia-Romagna su dati Ires Toscana - Prometeia (stime aprile 2023).

Fig.24 - Andamento delle unità di lavoro totali per settori (Variazione percentuale su anno precedente)



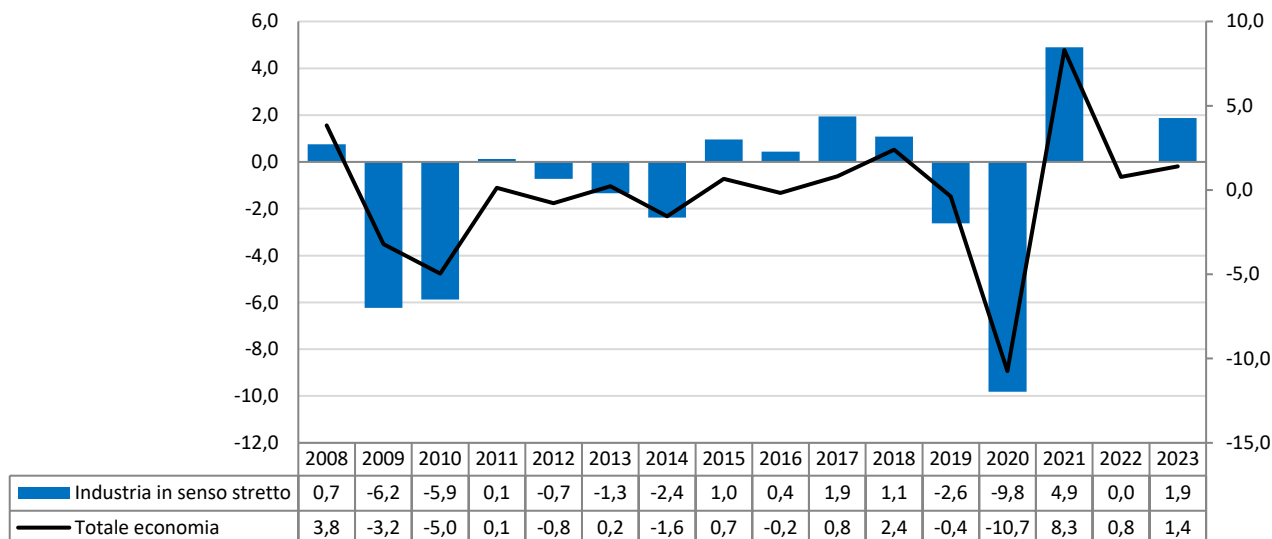
Fonte: Elaborazioni Ires Emilia-Romagna su dati Ires Toscana - Prometeia (stime aprile 2023).

**Fig.25 - Andamento delle unità di lavoro totali dell'agricoltura (Variazione percentuale su anno precedente)**



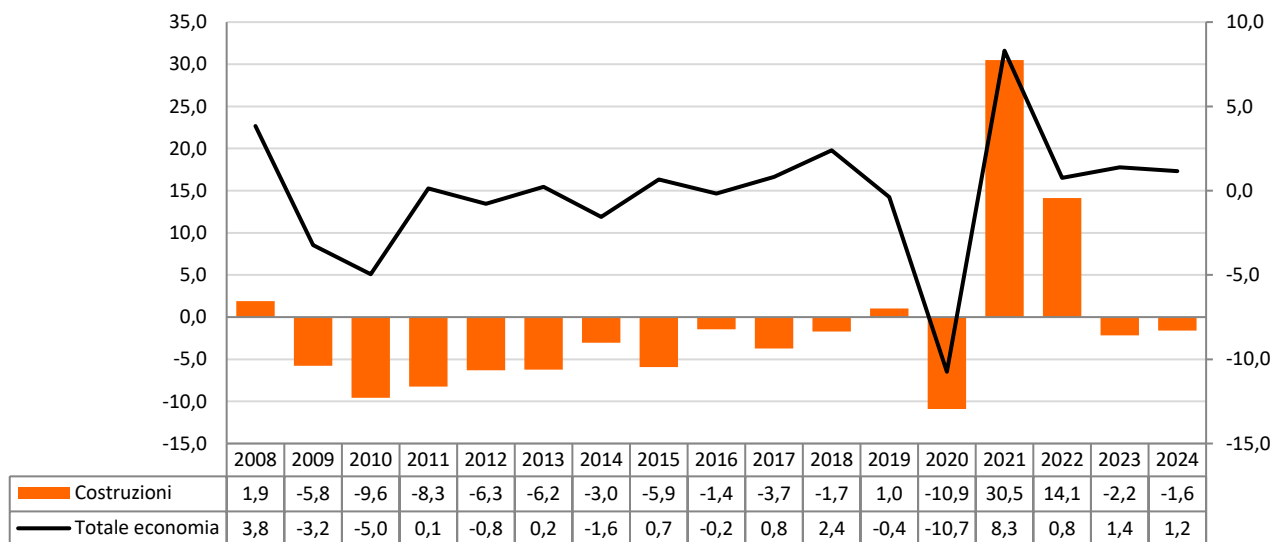
Fonte: Elaborazioni Ires Emilia-Romagna su dati Ires Toscana - Prometeia (stime aprile 2023).

**Fig.26 - Andamento delle unità di lavoro totali dell'industria in senso stretto (Variazione percentuale su anno precedente)**



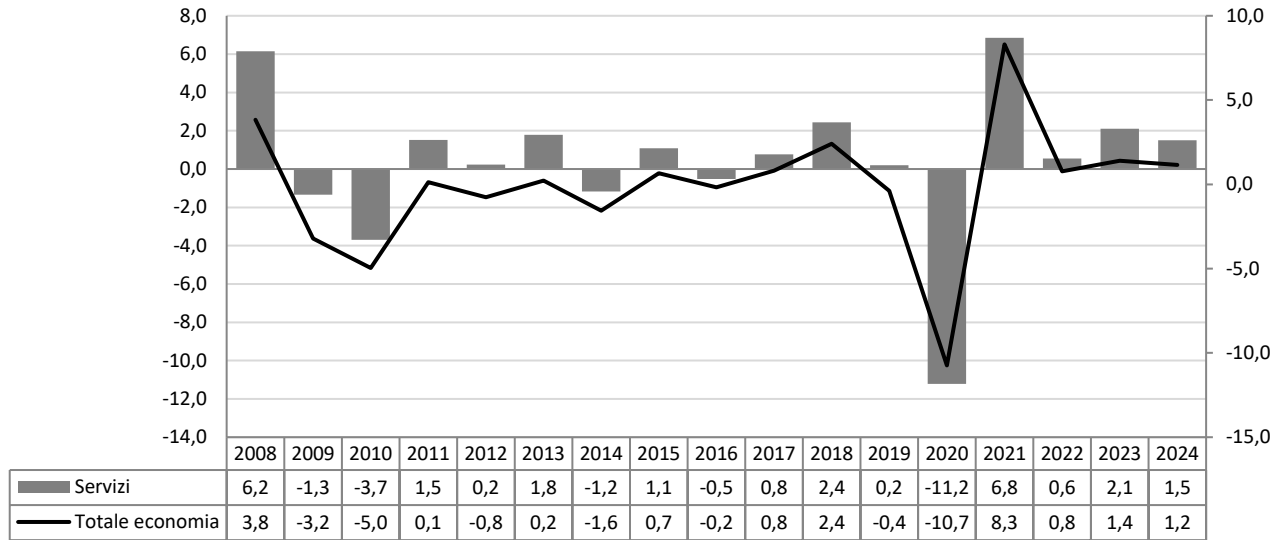
Fonte: Elaborazioni Ires Emilia-Romagna su dati Ires Toscana - Prometeia (stime aprile 2023).

**Fig.27 - Andamento delle unità di lavoro totali delle costruzioni (Variazione percentuale su anno precedente)**



Fonte: Elaborazioni Ires Emilia-Romagna su dati Ires Toscana - Prometeia (stime aprile 2023).

**Fig.28 - Andamento delle unità di lavoro totali dei servizi (Variazione percentuale su anno precedente)**



**Fonte:** Elaborazioni Ires Emilia-Romagna su dati Ires Toscana - Prometeia (stime aprile 2023).

**Tab.56- Attivazioni, cessazioni dei rapporti di lavoro dipendente e saldo nel totale economia (a) per trimestre in provincia di Reggio Emilia**

Periodo		Attivazioni	Cessazioni	Saldo (b)	Attivazioni	Cessazioni	Saldo (b)
		Dati grezzi			Dati destagionalizzati (trimestrali)		
2020	Gen.	10.263	5.341	4.922	7.099	7.007	92
	Feb.	6.344	5.623	721	6.997	7.131	-133
	Mar.	4.293	5.555	-1.262	4.730	6.177	-1.447
	Apr.	2.298	3.512	-1.214	3.009	4.659	-1.651
	Mag	4.065	3.435	630	4.376	4.182	194
	Giu	5.158	7.658	-2.500	5.366	5.175	190
	Lug	4.999	4.807	192	6.109	5.430	679
	Ago	4.016	5.915	-1.899	6.466	5.881	585
	Set	11.765	7.292	4.473	6.774	5.930	845
	Ott	7.706	5.802	1.904	7.160	6.133	1.027
	Nov	6.312	4.652	1.660	6.734	6.085	649
	Dic	4.072	10.339	-6.267	6.470	6.141	329
<b>Totale 2020</b>		<b>71.291</b>	<b>69.931</b>	<b>1.360</b>	<b>71.291</b>	<b>69.931</b>	<b>1.360</b>
2021	Gen.	8.764	4.240	4.524	6.107	5.753	353
	Feb.	5.879	4.645	1.234	6.598	6.012	586
	Mar.	6.258	5.486	772	6.726	6.139	587
	Apr.	6.175	4.897	1.278	7.088	6.483	605
	Mag	7.104	5.615	1.489	7.345	6.827	518
	Giu	7.655	11.004	-3.349	7.643	7.369	274
	Lug	6.177	6.221	-44	7.296	7.070	226
	Ago	4.815	7.420	-2.605	7.834	7.462	372
	Set	14.000	8.217	5.783	8.114	6.952	1.162
	Ott	8.809	7.053	1.756	7.933	7.524	410
	Nov	7.646	5.692	1.954	7.892	7.537	355
	Dic	5.495	12.292	-6.797	8.201	7.654	547
<b>Totale 2021</b>		<b>88.777</b>	<b>82.782</b>	<b>5.995</b>	<b>88.777</b>	<b>82.782</b>	<b>5.995</b>
		Variazioni tendenziali percentuali (c)			Variazioni congiunturali percentuali (d)		
	Gen.	-14,6	-20,6		-5,6	-6,3	
	Feb.	-7,3	-17,4		8,0	4,5	
	Mar.	45,8	-1,2		1,9	2,1	
	Apr.	168,7	39,4		5,4	5,6	
	Mag	74,8	63,5		3,6	5,3	
	Giu	48,4	43,7		4,1	7,9	
	Lug	23,6	29,4		-4,5	-4,1	
	Ago	19,9	25,4		7,4	5,5	
	Set	19,0	12,7		3,6	-6,8	
	Ott	14,3	21,6		-2,2	8,2	
	Nov	21,1	22,4		-0,5	0,2	
	Dic	34,9	18,9		3,9	1,6	
		<b>24,5</b>	<b>18,4</b>				

(a) escluse le attività svolte da famiglie e convivenze (lavoro domestico) ed escluso il lavoro intermittente.

(b) il saldo attivazioni-cessazioni è significativo a livello trimestrale unicamente se calcolato su dati destagionalizzati, mentre il saldo calcolato su dati grezzi è significativo solo a livello annuale o di somme mobili di quattro trimestri.

(c) variazione fra il trimestre corrente ed il trimestre corrispondente del precedente anno (calcolata su dati grezzi).

(d) variazione fra il trimestre corrente ed il trimestre precedente (calcolata su dati destagionalizzati).

**Fonte:** Agenzia Regionale Lavoro Emilia-Romagna, elaborazione dati SILER (Sistema Informativo Lavoro).

**Tab.57 - Attivazioni, cessazioni dei rapporti di lavoro dipendente e saldo nel totale economia (a) per grandi gruppi professionali in provincia di Reggio Emilia (dati assoluti, e variazioni percentuali annuali)**

GRANDI GRUPPI PROFESSIONALI	Attivazioni	Cessazioni	Saldo (b)
2021	Valori assoluti		
Dirigenti e responsabili d'azienda	211	219	-8
Professioni specialistiche	14.591	14.023	568
Professioni tecniche	6.586	6.035	551
Professioni impiegatizie	7.893	7.221	672
Professioni commerciali e dei servizi	9.048	8.808	240
Operai specializzati e artigiani	12.683	11.794	889
Conduttori di impianti	10.965	9.784	1.181
Professioni non qualificate	26.800	24.898	1.902
<b>Totale economia (a)</b>	<b>88.777</b>	<b>82.782</b>	<b>5.995</b>
2020	Valori assoluti		
Dirigenti e responsabili d'azienda	174	219	-45
Professioni specialistiche	10.372	9.673	699
Professioni tecniche	6.011	5.714	297
Professioni impiegatizie	6.339	6.215	124
Professioni commerciali e dei servizi	7.816	8.879	-1.063
Operai specializzati e artigiani	9.983	9.832	151
Conduttori di impianti	8.291	7.824	467
Professioni non qualificate	22.305	21.575	730
<b>Totale economia (a)</b>	<b>71.291</b>	<b>69.931</b>	<b>1.360</b>
2021/2020	Variazioni percentuali annuali		
Dirigenti e responsabili d'azienda	21,3	0,0	
Professioni specialistiche	40,7	45,0	
Professioni tecniche	9,6	5,6	
Professioni impiegatizie	24,5	16,2	
Professioni commerciali e dei servizi	15,8	-0,8	
Operai specializzati e artigiani	27,0	20,0	
Conduttori di impianti	32,3	25,1	
Professioni non qualificate	20,2	15,4	
<b>Totale economia (a)</b>	<b>24,5</b>	<b>18,4</b>	

(a) escluse le attività svolte da famiglie e convivenze ed il lavoro domestico, escluso il lavoro intermittente.

(b) il saldo attivazioni-cessazioni esprime la variazione assoluta delle posizioni lavorative dipendenti a livello annuale.

Fonte: Agenzia Regionale Lavoro Emilia-Romagna, elaborazione dati SILER (Sistema Informativo Lavoro).

**Tab.58 - Attivazioni, cessazioni dei rapporti di lavoro dipendente e saldo nel totale economia (a) per classi d'età in provincia di Reggio Emilia (dati assoluti, e variazioni percentuali annuali)**

CLASSI DI ETA'	Attivazioni	Cessazioni	Saldo (b)
2021	Valori assoluti		
15-24 anni	20.680	19.493	1.187
25-29 anni	15.200	14.221	979
30-39 anni	21.191	20.073	1.118
40-49 anni	17.737	16.233	1.504
50 anni e più	13.930	12.406	1.524
Non classificato	39	356	-317
<b>Totale economia (a)</b>	<b>88.777</b>	<b>82.782</b>	<b>5.995</b>
2020	Valori assoluti		
15-24 anni	14.854	14.920	-66
25-29 anni	12.003	11.660	343
30-39 anni	17.504	17.202	302
40-49 anni	15.150	14.563	587
50 anni e più	11.726	11.158	568
Non classificato	54	428	-374
<b>Totale economia (a)</b>	<b>71.291</b>	<b>69.931</b>	<b>1.360</b>
2021/2020	Variazioni percentuali annuali		
15-24 anni	39,2	30,7	
25-29 anni	26,6	22,0	
30-39 anni	21,1	16,7	
40-49 anni	17,1	11,5	
50 anni e più	18,8	11,2	
Non classificato	-27,8	-16,8	
<b>Totale economia (a)</b>	<b>24,5</b>	<b>18,4</b>	

(a) escluse le attività svolte da famiglie e convivenze ed il lavoro domestico; escluso il lavoro intermittente.

(b) il saldo attivazioni-cessazioni esprime la variazione assoluta delle posizioni lavorative dipendenti a livello annuale.

Fonte: Agenzia Regionale Lavoro Emilia-Romagna, elaborazione dati SILER (Sistema Informativo Lavoro).

**Tab.59 - Attivazioni, cessazioni dei rapporti di lavoro dipendente e saldo nel totale economia (a) per settore di attività economica in provincia di Reggio Emilia (dati assoluti, e variazioni percentuali annuali)**

SETTORI	Attivazioni	Cessazioni	Saldo (b)
2021			
Valori assoluti			
Agricoltura, silvicoltura e pesca (sezione A)	7.647	7.604	43
Industria in senso stretto (sezioni B, C, D, E)	26.618	23.565	3.053
Costruzioni (sezione F)	4.459	3.832	627
Commercio, alberghi e ristoranti (sezioni G, I)	11.655	11.032	623
Altre attività dei servizi (sezioni H, J, K, L, M, N, O, P, Q, R, S, U)	38.398	36.749	1.649
<b>Totale economia (a)</b>	<b>88.777</b>	<b>82.782</b>	<b>5.995</b>
2020			
Valori assoluti			
Agricoltura, silvicoltura e pesca (sezione A)	7.859	7.786	73
Industria in senso stretto (sezioni B, C, D, E)	19.246	18.647	599
Costruzioni (sezione F)	3.427	3.102	325
Commercio, alberghi e ristoranti (sezioni G, I)	9.428	10.073	-645
Altre attività dei servizi (sezioni H, J, K, L, M, N, O, P, Q, R, S, U)	31.331	30.323	1.008
<b>Totale economia (a)</b>	<b>71.291</b>	<b>69.931</b>	<b>1.360</b>
2021/2020			
Variazioni percentuali annuali			
Agricoltura, silvicoltura e pesca (sezione A)	-2,7	-2,3	
Industria in senso stretto (sezioni B, C, D, E)	38,3	26,4	
Costruzioni (sezione F)	30,1	23,5	
Commercio, alberghi e ristoranti (sezioni G, I)	23,6	9,5	
Altre attività dei servizi (sezioni H, J, K, L, M, N, O, P, Q, R, S, U)	22,6	21,2	
<b>Totale economia (a)</b>	<b>24,5</b>	<b>18,4</b>	

(a) esclusa la sezione di attività economica T – Attività di famiglie e convivenze come datori di lavoro per personale domestico; produzione di beni e servizi indifferenziati per uso proprio da parte di famiglie e convivenze ed escluso, in ogni caso, il lavoro domestico; escluso il lavoro intermittente.

(b) il saldo attivazioni-cessazioni esprime la variazione assoluta delle posizioni lavorative dipendenti a livello annuale.

Fonte: Agenzia Regionale Lavoro Emilia-Romagna, elaborazione dati SILER (Sistema Informativo Lavoro).

**Tab.60 - Attivazioni, trasformazioni e cessazioni dei rapporti di lavoro dipendente e saldo per tipologia contrattuale in provincia di Reggio Emilia (dati assoluti, e variazioni percentuali annuali)**

CONTRATTI	Attivazioni	Trasformazioni (c)	Cessazioni	Saldo (d)
2021				
Valori assoluti				
Tempo indeterminato	11.586	6.582	17.401	767
Apprendistato	3.752	-1.282	2.280	190
Tempo determinato	50.979	-4.656	43.081	3.242
Lavoro somministrato (a)	22.460	-644	20.020	1.796
<b>Totale economia (b)</b>	<b>88.777</b>	<b>-</b>	<b>82.782</b>	<b>5.995</b>
2020				
Valori assoluti				
Tempo indeterminato	9.870	6.655	14.593	1.932
Apprendistato	2.580	-1.043	1.556	-19
Tempo determinato	41.545	-5.373	37.267	-1.095
Lavoro somministrato (a)	17.296	-239	16.515	542
<b>Totale economia (b)</b>	<b>71.291</b>	<b>-</b>	<b>69.931</b>	<b>1.360</b>
2021/2020				
Variazioni percentuali annuali				
Tempo indeterminato	17,4	-1,1	19,2	
Apprendistato	45,4	22,9	46,5	
Tempo determinato	22,7	-13,3	15,6	
Lavoro somministrato (a)	29,9	169,5	21,2	
<b>Totale economia (b)</b>	<b>24,5</b>	<b>-</b>	<b>18,4</b>	

(a) il lavoro somministrato a tempo indeterminato è incluso nel tempo indeterminato.

(b) escluse le attività svolte da famiglie e convivenze ed il lavoro domestico; escluso il lavoro intermittente.

(c) trasformazioni da tempo determinato a tempo indeterminato e da apprendistato a tempo indeterminato.

(d) alla differenza attivazioni-cessazioni, nel caso dell'apprendistato, si sottraggono le trasformazioni da apprendistato a tempo indeterminato e, nel caso del lavoro a tempo determinato, si sottraggono le trasformazioni da tempo determinato a tempo indeterminato; per contro, nel caso del lavoro a tempo indeterminato, alla differenza attivazioni-cessazioni si somma il complesso delle trasformazioni da apprendistato e da tempo determinato a tempo indeterminato; il saldo esprime la variazione assoluta delle posizioni lavorative dipendenti a livello annuale.

Fonte: Agenzia Regionale Lavoro Emilia-Romagna, elaborazione dati SILER (Sistema Informativo Lavoro).

**Tab.61 - Attivazioni, trasformazioni e cessazioni dei rapporti di lavoro dipendente per tipo di orario nella provincia di Reggio Emilia (dati assoluti, e variazioni percentuali annuali)**

CONTRATTI	Attivazioni	Trasformazioni da tempo parziale a tempo pieno	Trasformazioni da tempo pieno a tempo parziale	Cessazioni	Saldo (b)
2021					
Valori assoluti					
Tempo pieno	62.943	2.424	-1.707	57.944	5.716
Tempo parziale	25.812	-2.424	1.707	24.380	715
Non classificato	22	-	-	458	-436
<b>Totale economia (a)</b>	<b>88.777</b>	-	-	<b>82.782</b>	<b>5.995</b>
2020					
Valori assoluti					
Tempo pieno	50.332	2.151	-1.766	48.571	2.146
Tempo parziale	20.951	-2.151	1.766	21.341	-775
Non classificato	8	-	-	19	-11
<b>Totale economia (a)</b>	<b>71.291</b>	-	-	<b>69.931</b>	<b>1.360</b>
2021/2020					
Variazioni percentuali annuali					
Tempo pieno	25,1	12,7	-3,3	19,3	
Tempo parziale	23,2	12,7	-3,3	14,2	
Non classificato	175,0	-	-	n.s.	
<b>Totale economia (a)</b>	<b>24,5</b>	-	-	<b>18,4</b>	

(a) escluse le attività svolte da famiglie e convivenze ed il lavoro domestico; escluso il lavoro intermittente.

(b) alla differenza attivazioni-cessazioni, nel caso dell'apprendistato, si sottraggono le trasformazioni da apprendistato a tempo indeterminato e, nel caso del lavoro a tempo determinato, si sottraggono le trasformazioni da tempo determinato a tempo indeterminato; per contro, nel caso del lavoro a tempo indeterminato, alla differenza attivazioni-cessazioni si somma il complesso delle trasformazioni da apprendistato e da tempo determinato a tempo indeterminato; il saldo esprime la variazione assoluta delle posizioni lavorative dipendenti a livello annuale.

Fonte: Agenzia Regionale Lavoro Emilia-Romagna, elaborazione dati SILER (Sistema Informativo Lavoro).

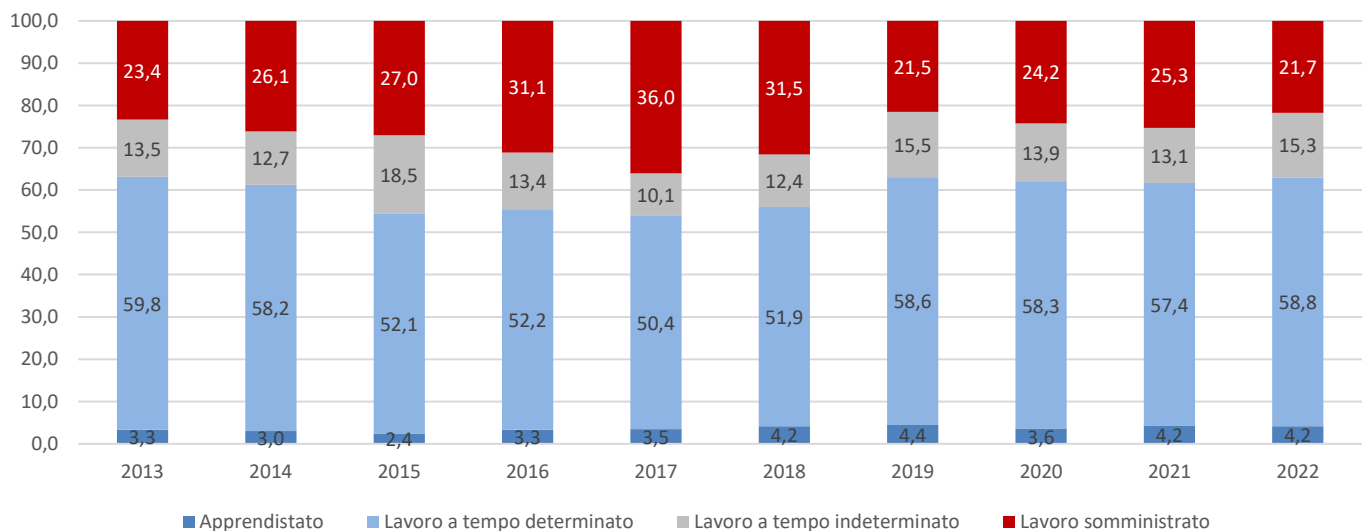
**Tab.62 - Attivazione dei rapporti di lavoro dipendente per tipologia contrattuale (a) in provincia di Reggio Emilia (incidenze percentuali)**

CONTRATTO	%											
	2012	2013	2014	2015	2016	2017	2018	2019	2020	2021	2022	
Apprendistato	4,1	3,3	3,0	2,4	3,3	3,5	4,2	4,4	3,6	4,2	4,2	
Lavoro a tempo determinato	60,6	59,8	58,2	52,1	52,2	50,4	51,9	58,6	58,3	57,4	58,8	
Lavoro a tempo indeterminato	16,2	13,5	12,7	18,5	13,4	10,1	12,4	15,5	13,9	13,1	15,3	
Lavoro somministrato	19,1	23,4	26,1	27,0	31,1	36,0	31,5	21,5	24,2	25,3	21,7	
<b>Totale</b>	<b>100,0</b>	<b>100,0</b>	<b>100,0</b>	<b>100,0</b>	<b>100,0</b>	<b>100,0</b>	<b>100,0</b>	<b>100,0</b>	<b>100,0</b>	<b>100,0</b>	<b>100,0</b>	

(a) Nell'ambito del lavoro dipendente sono conteggiati i contratti a tempo indeterminato, determinato, apprendistato e somministrato attivati nelle imprese pubbliche e private. Sono esclusi i contratti di lavoro intermittente e quelli attivati da famiglie e convivenze (lavoro domestico).

Fonte: Elaborazioni Ires Emilia-Romagna su dati SILER (Sistema Informativo Lavoro).

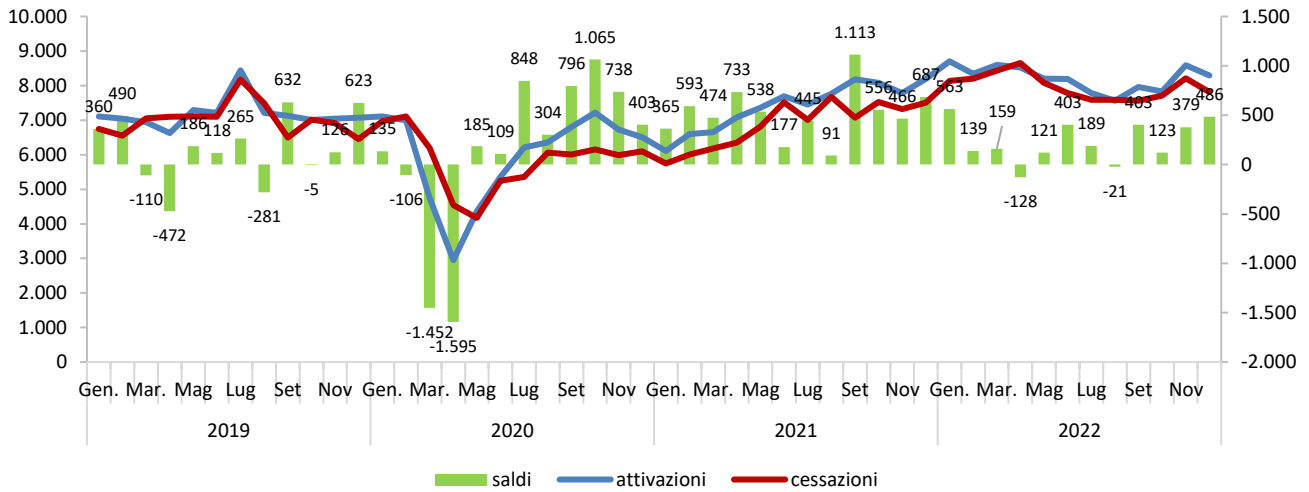
**Fig.29 - Attivazione dei rapporti di lavoro dipendente per tipologia contrattuale nella provincia di Reggio Emilia (incidenze percentuali)**



Fonte: Elaborazioni Ires Emilia-Romagna su dati SILER (Sistema Informativo Lavoro).

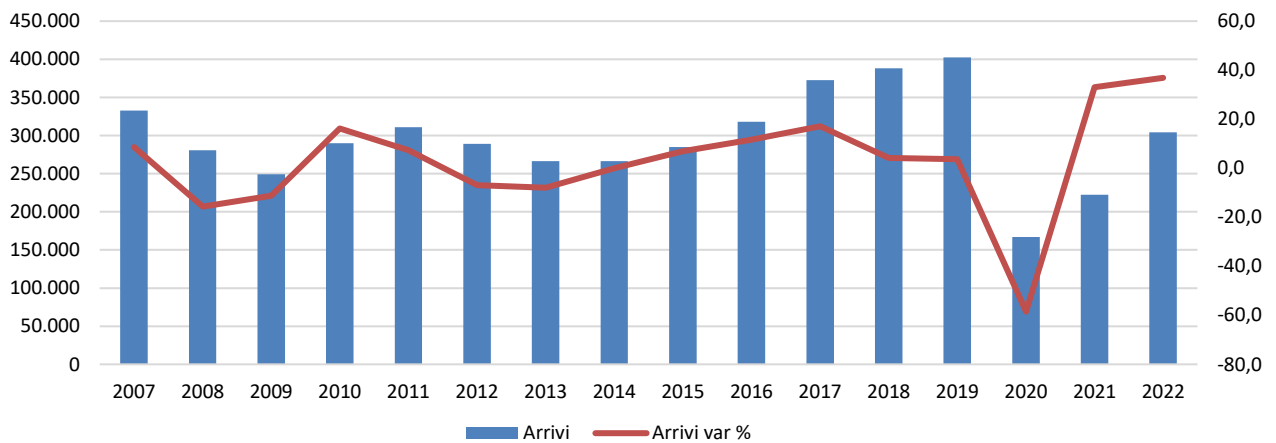


**Fig.30 - Andamento di avviamenti, cessazioni nel totale economia nella provincia di Reggio Emilia (dati destagionalizzati)**



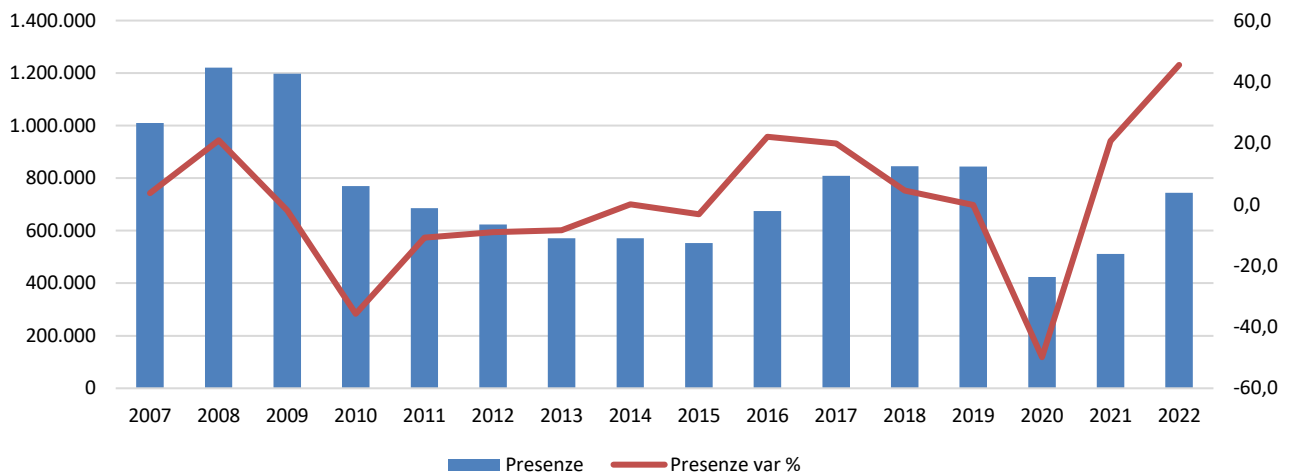
Fonte: Agenzia regionale per il lavoro, Rapporto congiunturale sul lavoro dipendente provincia di Reggio Emilia (IV trimestre 2022).

**Fig.31 - Arrivi in provincia di Reggio Emilia (dati assoluti e variazioni percentuali annue)**



Fonte: Elaborazioni Ires Emilia-Romagna su dati Regione Emilia-Romagna.

**Fig.32 - Presenze in provincia di Reggio Emilia (dati assoluti e variazioni percentuali annue)**



Fonte: Elaborazioni Ires Emilia-Romagna su dati Regione Emilia-Romagna.

**Tab.63 - Domanda turistica per destinazione nella provincia di Reggio Emilia, Gennaio – Marzo 2023 (variazione percentuale sull'anno precedente)**

Comune	ARRIVI			PRESENZE		
	Italiani	Stranieri	Totale	Italiani	Stranieri	Totale
Reggio nell'Emilia	30,7	76,6	38,5	14,6	61,8	25,5
Quattro Castella	26,1	53,6	29,4	44,1	206,4	52,2
Altri comuni collinari reggiani	12,3	81,9	24,1	34,6	79,2	44,6
Ventasso	-4,8	-80,4	-7,8	75,4	-73,3	66,3
Castelnovo nP Monti	75,2	-43	59,2	63,8	-67,7	36,8
Altri comuni Appennino reggiano	89,2	214,3	93,6	15,8	1255,6	28,3
Bagnolo in Piano	30,9	66,4	36,1	3,1	-11,9	0,9
Cavriago	25,6	5,4	21,0	17,1	-18,1	9,8
Correggio	78,3	270,6	105,6	59,6	236,1	86,4
Guastalla	69,8	933,3	91,0	-16,5	68,7	-8,9
Reggiolo	10,7	152,0	32,3	-8,3	245,8	28,6
Rubiera	44,2	42,6	44,0	15,3	20,5	16,0
Scandiano	86,0	85,1	85,8	58,1	86,5	66,7
Altri comuni provincia Reggio Emilia	8,2	64,1	16,6	-10,3	48,4	-3,5
<b>Provincia Reggio Emilia</b>	<b>29,4</b>	<b>80,4</b>	<b>37,4</b>	<b>12,8</b>	<b>61,3</b>	<b>21,5</b>

Dati provvisori.

Fonte: Regione Emilia-Romagna.

**Tab.64 - Consumo di suolo nei comuni della provincia di Reggio Emilia (% suolo consumato)**

Comuni	% suolo consumato		
	2012	2020	2021
Albinea	10,6	10,7	10,7
Bagnolo in Piano	14,2	14,2	14,2
Baiso	6,1	6,2	6,3
Bibbiano	17,1	17,4	17,5
Boretto	18,0	18,1	18,1
Brescello	15,9	16,1	16,1
Cadelbosco di Sopra	10,9	11,1	11,3
Campagnola Emilia	11,2	11,2	11,2
Campegine	13,4	13,5	13,6
Carpinetti	7,8	7,8	7,8
Casalgrande	25,0	25,6	25,7
Casina	5,9	5,9	5,9
Castellarano	13,9	14,2	14,3
Castelnovo di Sotto	12,8	12,9	12,9
Castelnovo ne' Monti	6,7	6,8	6,8
Cavriago	23,1	23,5	23,7
Canossa	6,4	6,5	6,5
Correggio	15,5	15,7	15,7
Fabbrico	10,6	10,6	10,6
Gattatico	11,3	11,4	11,4
Gualtieri	12,0	12,0	12,0
Guastalla	13,5	13,7	13,7
Luzzara	13,5	13,5	13,6
Montecchio Emilia	20,5	20,9	21,1
Novellara	11,1	11,3	11,3
Poviglio	11,1	11,2	11,2
Quattro Castella	13,1	13,2	13,2
Reggiolo	11,5	11,6	11,7
Reggio nell'Emilia	20,6	21,0	21,1
Rio Saliceto	11,8	12,0	12,0
Rolo	16,0	16,5	16,7
Rubiera	22,9	23,1	23,1
San Martino in Rio	16,4	16,8	16,8
San Polo d'Enza	11,9	11,9	11,9
Sant'Ilario d'Enza	19,0	19,4	19,5
Scandiano	18,4	18,8	18,8
Toano	7,5	7,6	7,6
Vetto	4,9	5,0	4,9
Vezzano sul Crostolo	7,0	7,0	7,0
Viano	6,8	6,9	6,9
Villa Minozzo	3,1	3,1	3,1
Ventasso	2,5	2,5	2,5
<b>Provincia Reggio Emilia</b>	<b>10,9</b>	<b>11,0</b>	<b>11,1</b>
<b>Emilia-Romagna</b>	<b>8,7</b>	<b>8,9</b>	<b>8,9</b>

Fonte: dati Ispra.

**Tab.65 – Rischio idrogeologico nei comuni della provincia di Reggio Emilia (Anno 2020)**

Comuni	pericolosità idraulica elevata				pericolosità franosa elevata o molto elevata			
	% territorio	% popolazione	% imprese	% beni culturali	% territorio	% popolazione	% imprese	% beni culturali
Albinea	3,1	0,8	3,5	4,4	10,0	1,2	1,4	0,0
Bagnolo in Piano	10,6	2,0	1,8	0,0	0,0	0,0	0,0	0,0
Baiso	2,3	1,2	1,7	0,0	33,7	25,1	26,3	0,0
Bibbiano	0,0	0,0	0,0	0,0	0,0	0,0	0,0	0,0
Boretto	26,7	4,8	4,1	4,3	0,0	0,0	0,0	0,0
Brescello	23,1	1,9	2,3	14,4	0,0	0,0	0,0	0,0
Cadelbosco di Sopra	18,6	4,4	3,3	19,0	0,0	0,0	0,0	0,0
Campagnola Emilia	12,6	2,1	1,4	17,6	0,0	0,0	0,0	0,0
Campegine	22,1	7,6	4,5	20,0	0,0	0,0	0,0	0,0
Canossa	3,1	3,5	3,3	4,0	25,6	8,8	7,1	28,0
Carpineti	1,1	0,3	0,5	5,9	19,5	11,2	7,9	20,6
Casalgrande	6,6	1,3	2,7	9,1	2,5	0,7	0,6	0,0
Casina	0,4	0,9	0,5	0,0	15,1	5,1	3,9	0,0
Castellarano	3,4	0,3	0,3	0,0	15,9	5,2	3,6	4,5
Castelnovo di Sotto	12,3	3,2	2,2	0,0	0,0	0,0	0,0	0,0
Castelnovo ne' Monti	1,2	0,2	0,2	0,0	27,9	7,6	8,6	21,9
Cavriago	0,0	0,0	0,0	0,0	0,0	0,0	0,0	0,0
Correggio	2,4	1,4	0,6	7,9	0,0	0,0	0,0	0,0
Fabbrico	25,5	1,9	2,6	8,3	0,0	0,0	0,0	0,0
Gattatico	5,0	1,9	1,7	4,8	0,0	0,0	0,0	0,0
Gualtieri	28,3	1,5	4,0	13,4	0,0	0,0	0,0	0,0
Guastalla	20,2	1,1	0,9	2,5	0,0	0,0	0,0	0,0
Luzzara	19,6	0,6	0,2	1,8	0,0	0,0	0,0	0,0
Montecchio Emilia	5,8	0,8	0,8	0,0	0,0	0,0	0,0	0,0
Novellara	13,2	1,2	1,0	8,3	0,0	0,0	0,0	0,0
Poviglio	10,2	2,6	1,6	19,7	0,0	0,0	0,0	0,0
Quattro Castella	1,8	1,2	1,4	3,4	5,1	0,4	0,5	5,2
Reggio nell'Emilia	5,8	1,8	1,5	1,0	0,0	0,0	0,0	0,0
Reggiolo	1,9	0,0	0,0	5,6	0,0	0,0	0,0	0,0
Rio Saliceto	16,6	1,5	1,3	20,0	0,0	0,0	0,0	0,0
Rolo	16,5	1,0	2,6	0,0	0,0	0,0	0,0	0,0
Rubiera	10,7	2,9	3,6	5,3	0,0	0,0	0,0	0,0
San Martino in Rio	0,3	0,1	0,0	0,0	0,0	0,0	0,0	0,0
San Polo d'Enza	5,9	0,6	0,6	0,0	6,4	0,7	0,7	0,0
Sant'Ilario d'Enza	3,3	0,3	0,6	0,0	0,0	0,0	0,0	0,0
Scandiano	3,1	2,1	1,7	1,9	11,8	1,1	1,1	3,7
Toano	2,8	1,8	4,1	0,0	46,6	41,6	44,0	30,0
Ventasso	1,5	0,2	0,2	0,0	31,6	56,5	53,8	48,1
Vetto	4,4	0,1	0,6	0,0	17,4	8,2	8,2	0,0
Vezzano sul Crostolo	2,2	11,5	11,0	25,0	23,3	11,5	9,8	31,3
Viano	0,3	0,2	0,4	0,0	25,9	16,5	13,7	7,1
Villa Minozzo	1,7	0,4	1,5	0,0	33,1	28,9	23,7	35,7
<b>Provincia di Reggio Emilia</b>	<b>6,0</b>	<b>1,6</b>	<b>1,6</b>	<b>6,9</b>	<b>13,8</b>	<b>2,1</b>	<b>1,9</b>	<b>1,4</b>
<b>Emilia-Romagna</b>	<b>11,6</b>	<b>9,9</b>	<b>9,1</b>	<b>8,4</b>	<b>14,6</b>	<b>2,0</b>	<b>1,7</b>	<b>4,9</b>

Fonte: dati Ispra, Rapporto dissesto idrogeologico Italia 2021.

**Tab.66 – Andamento della concentrazione (microgrammi/metro cubo) media annuale, per stazione di misurazione (2012-2022)**

COMUNE	STAZIONE	TIPOLOGIA	2012	2013	2014	2015	2016	2017	2018	2019	2020	2021	2022
Reggio Emilia	S. Lazzaro	Fondo urbano	34	27	24	29	28	33	28	27	27	26	29
Castellarano	Castellarano	Fondo suburbano	29	25	23	27	26	32	26	24	25	26	27
Guastalla	S. Rocco	Fondo rurale	34	29	28	32	28	34	30	29	30	27	29
Reggio Emilia	Timavo	Traffico urbano	41	35	33	37	33	40	35	32	32	33	35
Febbio	Febbio	Fondo rurale	10	8	8	9	8	10	11	10	9	10	11

Nota: Limite di legge = 40 µg/m<sup>3</sup>

Fonte: Arpae.

**Tab.67 – Clima: temperature e precipitazioni nei comuni della provincia di Reggio Emilia**

Comuni	Tmed 2021	Prec 2021	Anomalia Tmed (1991-2020)	Anomalia Prec (1991-2020)
Albinea	14,2	525	0,7	-224
Bagnolo in Piano	13,7	492	0,3	-198
Baiso	13,2	563	0,3	-242
Bibbiano	14,5	551	1,1	-230
Boretto	13,7	442	0,3	-190
Brescello	13,8	469	0,3	-189
Cadelbosco di Sopra	13,7	471	0,3	-210
Campagnola Emilia	13,6	507	0,1	-172
Campegine	13,8	476	0,4	-230
Carpineti	12,1	654	0,3	-234
Casalgrande	13,9	472	0,1	-255
Casina	12,2	601	0,3	-247
Castellarano	13,8	500	0,2	-260
Castelnovo di Sotto	13,6	449	0,3	-217
Castelnovo ne' Monti	11,8	758	0,3	-213
Cavriago	14,4	514	0,9	-239
Canossa	12,6	627	0,2	-244
Correggio	13,7	508	0,2	-196
Fabbrico	13,6	506	0,0	-167
Gattatico	13,9	484	0,3	-229
Gualtieri	13,6	448	0,2	-200
Guastalla	13,6	475	0,1	-191
Luzzara	13,6	495	0,1	-194
Montecchio Emilia	14,4	532	0,9	-239
Novellara	13,6	490	0,2	-184
Poviglio	13,7	455	0,3	-203
Quattro Castella	14,4	569	1,0	-216
Reggiolo	13,6	504	0,0	-177
Reggio nell'Emilia	14,2	495	0,4	-223
Rio Saliceto	13,6	507	0,1	-173
Rolo	13,6	503	-0,1	-166
Rubiera	13,6	474	0,0	-230
San Martino in Rio	13,7	500	0,2	-211
San Polo d'Enza	13,8	580	0,6	-232
Sant'Ilario d'Enza	14,2	503	0,5	-245
Scandiano	14,1	496	0,4	-236
Toano	11,9	731	0,4	-243
Vetto	12,0	743	0,3	-216
Vezzano sul Crostolo	13,6	567	0,5	-227
Viano	13,6	540	0,4	-238
Villa Minozzo	9,5	1.296	0,3	-137
Ventasso	9,4	1.693	0,3	-8

Fonte: Arpae, Rapporto IdroMeteoClima2021.

**Tab.68 – Produzione di rifiuti urbani e raccolta differenziata nei comuni della provincia di Reggio Emilia (Anno 2021)**

Comuni	Rifiuti urbani annui pro capite (kg/ab)	% raccolta differenziata
Albinea	820,8	90,6%
Bagnolo in Piano	602,1	79,3%
Baiso	804,9	43,6%
Bibbiano	706,0	86,4%
Boretto	764,8	91,5%
Brescello	1029,6	92,2%
Cadelbosco di Sopra	642,7	80,4%
Campagnola Emilia	666,1	83,0%
Campegine	744,7	76,8%
Canossa	886,0	54,3%
Carpineti	682,4	56,9%
Casalgrande	934,9	68,3%
Casina	600,8	75,6%
Castellarano	663,4	63,6%
Castelnovo di Sotto	809,4	85,6%
Castelnovo ne' Monti	699,2	68,6%
Cavriago	1071,0	86,8%
Correggio	990,4	89,9%
Fabbrico	662,6	82,0%
Gattatico	738,5	82,6%
Gualtieri	751,1	90,7%
Guastalla	878,4	89,1%
Luzzara	971,4	88,1%
Montecchio Emilia	792,0	84,4%
Novellara	721,0	91,1%
Poviglio	770,5	91,8%
Quattro Castella	736,5	90,7%
Reggio nell'Emilia	663,6	83,1%
Reggiolo	1056,7	91,7%
Rio Saliceto	739,6	80,6%
Rolo	936,4	92,5%
Rubiera	807,7	89,4%
San Martino in Rio	811,7	79,9%
San Polo d'Enza	962,9	81,0%
Sant'Ilario d'Enza	841,6	87,9%
Scandiano	666,5	88,2%
Toano	721,0	45,4%
Ventasso	942,5	42,6%
Vetto	1069,0	53,2%
Vezzano sul Crostolo	686,2	65,9%
Viano	630,9	60,3%
Villa Minozzo	629,7	43,3%
<b>Provincia Reggio Emilia</b>	<b>762,6</b>	<b>82,1%</b>
<b>Emilia-Romagna</b>	<b>640,7</b>	<b>72,3%</b>

Fonte: Elaborazioni Ires Emilia-Romagna su dati Arpae.